

本格的な冬を迎えます 除雪作業にご協力をお願いします

これから本格的な冬を迎えます。

市では、積雪が10センチ以上になると除雪車が出動し、幹線道路、通学路などの交通の確保を優先に除雪を行います。交通量の多い日中は渋滞を招く恐れや危険が伴うため、除雪作業は主に深夜から早朝にかけて行います。できる限り通勤・通学時までには終了するように作業を行います。大雪や明け方に降った場合は、間に合わないこともありますので、市民の皆さんのご理解とご協力をお願いします。



■市の除雪を円滑に行うために、次のことについて皆さんのご協力をお願いします。

○除雪車は、通勤・通学の混雑する時間帯の前に終わらせる必要があるため、やむを得ず玄関や車庫の前などに雪を寄せていくことがあります。大変ご迷惑をお掛けしますが、玄関先などに寄せられた雪については、各家庭で片付けをお願いします。

○市で除雪できない身近な生活道路、歩道などの除雪は、ご近所で声を掛け合って雪かきをお願いします。また、高齢者世帯・障害者世帯の除雪もご近所などでご協力をお願いします。

○道路上に車両などがあると、大型の除雪車が前に進めず除雪が後回しになったり、除雪ができません。また、救急車や消防車の活動の妨げにもなりますので、路上駐車はしないようにしてください。

○除雪した雪を道路に出すと、道幅が狭くなったり、轍(わだち)がでたりするなど交通事故の原因や通行の支障となりますので

で、雪は出さなくてください。また、防火用水確保、水害防止のため水路への雪捨てはしないでください。

○除雪作業中は、事故などが起きないように最善の注意を払い、安全運転に努めています。特に小さいお子さんがいる家庭では、除雪車に近づかないようにご注意ください。

○凍結防止剤については、各総合支所で、例年通りに配布します。凍結の恐れのある場所に散布をお願いします。

■除雪に関する問い合わせ

- ▶市道 各総合支所道路担当または都市建設課へ
 豊科総合支所 (TEL 72・3111)
 穂高総合支所 (TEL 82・3131)
 三郷総合支所 (TEL 77・3111)
 堀金総合支所 (TEL 72・3106)
 明科総合支所 (TEL 62・3001)
 都市建設部建設課 (TEL 72・3111)
- ▶国道19号 長野国道事務所松本国道出張所 (TEL 25・5752)
- ▶国道147号・県道 安曇野建設事務所 (TEL 72・8880)
- ▶国道143号・403号・県道下生野明科線 松本建設事務所 (TEL 47・7800)

BOX check 水道水に異変を感じたら…

●水が赤っぽい

工事や水道管破損などにより一時的に水道管内のサビが流れ出たものです。しばらく飲むのを控えて、蛇口から水を出しておいてください。

●水が白っぽい

水道水の中に空気が入ったためです。水をコップにためてしばらくすると透明になります。

●水から異臭がする

水道水は、水道法により取水した水(原水)を塩素消毒することになっています。その効果は、配水系の末端の給水栓において規定の残留塩素を確保することになっているため、塩素臭がすることがあります。普段と比較し、明らかに異常を感じる場合は、使用を中止してください。

しばらく様子を見ても、これらの症状が改善されない場合は、上下水道部上下水道課まで、ご連絡ください。

▼給水用具の維持管理
給水用具の設置や改造については、「指定給水装置工事事業者」へ依頼してください。
給水用具には、さまざまなものがあります。自動湯はり型の風呂やタンクレスの水洗トイレなどは、適正な維持管理を行わないと水質が悪化することがあります。
また、集合住宅などでは、逆止弁などが作動せず、水が逆流することがあります。他の家の水道へ流入し、汚染してしまうこともあ

りますので、給水用具の取扱説明書や設置業者に確認するなど、適正な使用方法や定期点検を行いましう。
安心して給水用具を使用するには、設置業者と定期的な連携関係を築くことも有効な手段です。
▼指定給水装置工事事業者
指定給水装置工事事業者は、安曇野市ホームページをご覧ください。各総合支所上水道係までお問い合わせください。

安全・安心なおいしい水道水をご利用いただくために

～ご家庭での管理と気配りがポイント～

安全・安心なおいしい水道水を提供するために市では、水質管理・施設管理などを行っていますが、使用される皆さんの日常の管理と気配りの意識も大切です。そこで、給水設備やご家庭における管理についてお知らせします。

■問い合わせ 豊科総合支所内上下水道部上下水道課上水道係 (TEL72・3111) 各総合支所上水道担当係



給水装置と給水用具って何？

皆さんが使用している水道水は、水源(深井戸・一部河川表流水)から原水を取り、浄水場・配水場で、塩素消毒され、配水管や給水管といった水道施設を通じて各家庭に給水されています。
水道水は、1日1人平均380リットルが使われ、飲み水、台所や風呂、トイレ、洗濯など私たちの生活になくてはならないものです。その水道水を各家庭で使用するには、次のような給水設備が必要です。

●給水装置とは・・・
水道事業者が布設した配水管から分かれた給水管やそれに直接つながっている蛇口などをいいます。給水装置のうち、水道メータまでが市の管理となります。水道メータから宅地側の配管については、使用者固有の財産になります。このため、管理は使用者が行うことになっていきます。

●給水用具とは・・・
給水装置から給水管を除いたもので、便器や湯沸かし器などを含みます。蛇口などに取り付ける簡単なホースなどは、給水用具には含まれません。

給水設備の維持管理は

安心して水道水をご利用いただくために、使用する皆さんの正しい利用と適切な維持管理が必要です。

●給水装置の維持管理(宅地側)
屋外の水道配管部は、簡単に異常を確認できますので、節水に努めるとともに、こまめに点検しましょう。特に冬場は凍結による水道メータや屋外水道の破損が発生しやすいため、次のような対策をしてください。

▼水道メータ(量水器)
水道メータは、市が使用者へ貸与しています。日常のメータ管理は使用者が行うこととなります。特に冬場は凍結防止策として、メータボックス内に毛布や発砲スチロール材などを入れ、保温対策を行ってください。適切な管理・対策を行わずに凍結などでメータが破損した場合は、メータ交換に掛かる費用を負担していただくことがありますので、ご注意ください。

▼屋外水道など
露出配管部に凍結防止帯や保温材を巻いてください。また、長期間使用しないときは、水道の蛇口を開いたまま凍結を閉じて水抜きをしてください。

安曇野の水を知る

おいしい水の条件は？

10月に開催された安曇野フェスタでは、市内5地域のそれぞれの水源から取水した原水(塩素消毒前の水)の飲み比べを行い、2日間で約2,500人の皆さんが試飲しました。市民の皆さんからは「堀金の水が一番おいしい」「普段、飲み慣れた水がやっぱりうまい」などの評価が多く、観光客の皆さんからは「おいしい」「うらやましい」といった感想が聞かれました。おいしい水の要件とされる下表の項目について、5地域の原水をみると、それぞれ水質の特徴がありますが、どの地域もおいしい水とされる指標の基準値内であることがわかります。

水質項目	おいしい水の指標	豊科地域(熊倉)	穂高地域(豊里)	三郷地域(野沢)	堀金地域(岩原)	明科地域(押野)
蒸発残留物	30~200mg/ℓ	67mg/ℓ	46mg/ℓ	130mg/ℓ	62mg/ℓ	110mg/ℓ
硬度(カリウム・マグネシウム等)	10~100mg/ℓ	36mg/ℓ	11mg/ℓ	60mg/ℓ	21mg/ℓ	59mg/ℓ
過マンガン酸カリウム消費量(有機物等)	3mg/ℓ以下	0.2mg/ℓ未満	0.2mg/ℓ未満	0.2mg/ℓ未満	0.2mg/ℓ未満	0.2mg/ℓ未満
臭気度	3以下	臭気なし	臭気なし	臭気なし	臭気なし	臭気なし
採水時水温	最高20℃	10.8℃	12.7℃	13.0℃	13.3℃	12.5℃

「蒸発残留物」主にミネラルの含有量を示し、量が多いと苦みなどを感じ、適度に含まれるとまろやかな味がする
「硬度」ミネラルの中で量的に多いカルシウム、マグネシウムの含有量を示し、硬度の低い水はくせがなく、高いと好き嫌いができます。
「過マンガン酸カリウム消費量」有機物量を示し、多いと渋みを感じ、水の味を損ないます。
「臭気・水温」臭気があると、不快な味となります。適温は、10℃~15℃といわれています。

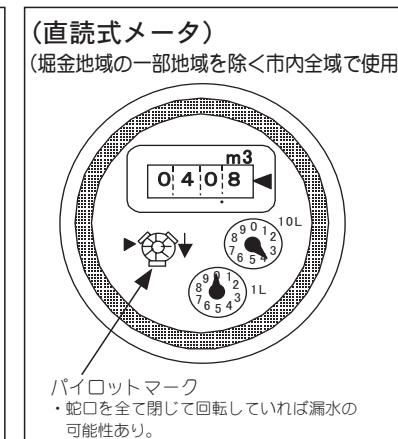
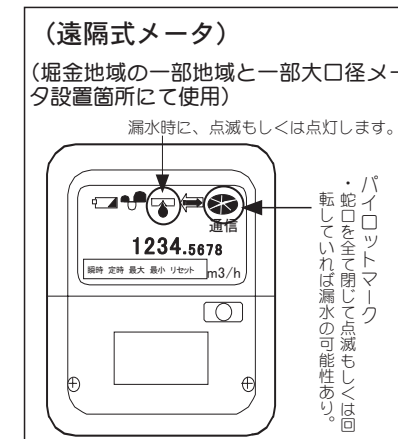

(注) 上記のメータは、一般的な例です。メーカーにより、デザインが異なる場合があります。

●宅内配管(地中部分)

宅地内の地中配管部は漏水がすぐに確認できないため、地中で漏水が発生した場合は、その分の水道料金が減免の対象となる場合があります。蛇口をすべて閉じて、水道メータのパイロットマーク(左図)を確認してください。回転しているようであれば、漏水している可能性があります。速やかに安曇野市が指定する「指定給水装置工事事業者」へ連絡をしてください。

12月の納期

- 固定資産税 第3期
- 国民健康保険税 第6期
- 介護保険料 12月分
- 水道料 (穂高・三郷科地域)
- 下水道使用料 ... (豊科・堀金・明科地域)
- 下水道受益者負担金(分担金) 第3期

= 納期限は12月25日(月) =

※休日納付窓口は、**1月7日(日)**です。各総合支所の窓口で市税・各種料金などの納付ができます。

BOX 耐震改修を行った住宅の固定資産税を軽減します check

平成18年1月1日から平成27年12月31日までの間に一定の耐震改修工事を行った住宅のうち、次の条件に当てはまる場合は、申請により当該家屋に係る固定資産税を、改修の時期に応じて一定期間2分の1に減額します。

■対象となる家屋 昭和57年1月1日以前から所在する住宅で、現行の耐震基準に適合した耐震改修工事を行ったもの(対象となる工事費は1戸当たり30万円以上)

■固定資産税を減額する期間

改修が完了した時期	減額期間
平成18年1月1日 ～平成21年12月31日	3年間
平成22年1月1日 ～平成24年12月31日	2年間
平成25年1月1日 ～平成27年12月31日	1年間

※減額対象となる床面積は、1戸当たり120㎡まで

■申請方法

豊科総合支所内税務課資産税担当の窓口へ備え付けの申告書に必要事項をご記入の上、次の書類を添付して申請してください。

- ・現行の耐震基準に適合した工事であることの証明書(地方公共団体・建築士・指定住宅性能評価機関または指定確認検査機関が証明したもの)
- ・領収書、耐震改修工事に要した費用を明らかにする書類

■申請先・問い合わせ 豊科総合支所内 総務部税務課資産税担当 (TEL72・3111)

市民の皆さんの生活を支える大切な自主財源を確保するため、12月未までを「歳末納税促進強化期間」と定め、納税などのご協力をお願いしています。納め忘れとなっている市税、使用料などがありましたら、お早めに市役所総合支所会計係かお近くの金融機関・郵便局で納入していただくようお願いいたします。



「納め忘れはありませんか?」 歳末特別休日窓口の開設

なお、12月29日(金)は各総合支所税務係・市民係・上下水道係の窓口で、「歳末特別休日窓口」を開設します。この機会に市税・使用料を納入していただくようお願いいたします。

■歳末特別休日窓口

■開設日時 12月29日(金)

午前8時30分～午後4時

■場所

- ・豊科総合支所
- ・穂高総合支所
- ・三郷総合支所
- ・堀金総合支所
- ・明科総合支所

- 問い合わせ 「市税に関すること」 豊科総合支所内収税対策室 (TEL72・3111)
- 「水道料・下水道使用料・受益者負担金(分担金)に関すること」 豊科総合支所内上下水道課料金係 (TEL72・3111) および上下水道課下水道係 (TEL72・3111)
- 「国民健康保険税に関すること」 穂高総合支所内市民課国保年金担当 (TEL82・3131)
- 「介護保険料に関すること」 穂高健康支援センター内 高齢者介護課介護保険係 (TEL81・1636)



私立高等学校へ通う 生徒の保護者の皆さんへ

市では、市内に住所を有し、私立高等学校へ通学する生徒を持つ保護者の負担を軽減するために、1人年間20,000円の補助金を支給します。該当者には、学校長を通じて申請に必要な書類をお届けいたします。同封の案内をご覧ください。12月22日(金)までに学校教育課学校教育係へ申請してください。なお、通知が届かない場合は、ご連絡ください。

■問い合わせ 明科総合支所内 教育委員会学校教育課 (TEL62・3001)

年末の交通安全運動を実施

～飲酒・酒気帯び運転を根絶しましょう～

年末の交通安全運動が12月11日(月)から12月31日(日)まで県下一斉に実施されます。年の瀬が迫り、忘年会など飲酒する機会も増えます。飲酒・酒気帯び運転による事故は、過失による事故と異なり、凶悪な犯罪です。「運転するならば、酒を飲まない」「運転する人には、

お酒を勧めない」などを徹底し、飲酒運転による交通事故を撲滅しましょう。また、気ぜわしいこの時期、夕暮れどきが早まり、例年交通事故が多発します。次のことに注意し、年内の交通死亡事故ゼロを目指し、安全な安曇野市を皆さんでつくりましょう。

▼ドライバーの皆さんへ

・市内では、一時停止標識のある交差点での不停止による事故が急増しています。安全確認は確実に行いましょう。

・夕暮れ時のヘッドライトは、早めに点灯しましょう。

・シートベルトは、運転席だけでなく、助手席・後部座席の同乗者にも着用を徹底しましょう。

▼歩行者の皆さんへ

・夕方や夜間外出するときは、車のドライバークラクションを発見してもらえらるよう反射材などを身に付け自己防衛を図りましょう。

■問い合わせ 豊科総合支所内 防災交通課 (TEL72・3111)

三郷地域の皆さんへ 家庭用消火器廃棄受付

ご家庭にある家庭用消火器の耐用年数は8年とされています。8年を過ぎた消火器は、容器の耐

圧などの劣化で、最悪の場合、破裂する恐れがあります。市消防団三郷方面隊では、消火器の廃棄受付を次の日程で行います。ご家庭で不要の消火器がありましたら、この機会に廃棄してください。

■日時 12月25日(月)～27日(水) 午後8時から9時

※期間中に各消防団詰所へ電話連絡をしてから持参してください。

■連絡先・持参場所

- 【小倉地区】 第14分団第1部詰所(TEL77・4264)
- 【野沢・上長尾・下長尾地区】 第15分団第1部詰所(TEL77・4262)
- 【楡・住吉地区】 第15分団第2部詰所(TEL77・4263)
- 【七日市場・一日市場・二木地区】 第16分団第1部詰所(TEL77・5450)
- 【及木、中萱地区】 第16分団第2部詰所(TEL77・4266)

■処分費用 1本600円

(各消防団詰所にて徴収)

■買い替えを予定している場合は

ホームセンターなどで、新たに消火器を買ったと、古い消火器を無料で引き取ってくれる場合(購入本数以内)がありますので、ご確認ください。

■問い合わせ 三郷総合支所 地域支援課総務係 (TEL77・3111)



Vif(ビフ) 穂高から年越し、正月用もち・鏡もちはいかがですか?

Vif(ビフ) 穂高では年越し、正月用おもちの注文を承りますので、ご利用ください。

- ☆一臼3升分 米あり 2,600円 米なし 5,100円(税込)
- ☆米ありの人は12月20日(水)までにVif穂高へお届けください。一臼3升分の中で、鏡もちを取りたい場合は、申し込みの際に必要な数をお知らせください。残った量が切もちとなります。



なお、白もち・きびもち・豆もちの注文も承ります。(1袋6枚入り 450円) ※併せて、年越しそばの注文も承りますのでご利用ください。 1打ち(4人前) 1,400円 ■申し込み・問い合わせ 安曇野市穂高有明7751-1 Vif穂高 (TEL81・5656) ※午前8時30分～午後5時の間にお申し込みください。



第3回司法書士による登記・法律無料相談

司法書士による登記・法律無料相談所を開設します。土地や建物の相続・贈与・売買などの不動産の権利の登記や会社・法人などの登記。また、裁判所への提出書類の作成などに関連するさまざまなご相談に応じます。相談内容など、秘密は厳守します。
■日時 12月15日(金) 午前9時～正午 午後1時～4時
■場所 豊科公民館2階小会議室
■今後の予定 第4回 3月15日(木)
■問い合わせ 豊科総合支所内 都市建設部建設課(TEL72・3111)



三郷公民館 成人学級講座

「パソコン講座」
〜ワールド2000・年賀状作成講座〜
三郷公民館では、ワールド2000を使って年賀状作りの講座を開催します。楽しく手作り年賀状にチャレンジ

ンジしてみませんか。デジカメ写真やお気に入りの画像の活用、プリンタの設定方法も紹介します。
■日時 12月19日(火)・20日(水) 21日(木)・22日(金) 午前10時～正午
■場所 三郷公民館 2階第1第2講義室
■講師 上井紀恵さん
■定員 14人(先着順) 文字入力とマウス操作が可能な方。
■受講料 1回200円
■教材費 1,500円程度(素材集の書籍代金)
■申込方法 12月12日(火)午前8時30分から、三郷公民館へ電話でお申し込みください。定員になり次第、締め切ります。
詳しい日程などは、参加者にごお知らせします。
■問い合わせ 三郷公民館 (TEL77・2109)

「季節の料理教室」〜冬〜
冬の料理、あったか鍋料理。お正月のおせち。冬至かぼちゃもつくります。ぜひ、ご参加ください。
■日時 12月19日(火) 午前10時～正午まで
■場所 三郷公民館2階調理実習室
■講師 山本則子さん

「わくわく科学実験室(全2回)」
穂高公民館では、小学生の皆さんを対象に、身近なものを使って楽しみながら学ぶ理科の実験教室を開催します。いろいろな工夫をしながら、それを使って物が変化していく様子を観察したり、考えたり、科学の不思議にチャレンジしてみましよう。
■日時 1月20日(土)・2月10日(土) 午後1時～午後3時30分
■場所 穂高公民館講義室
■講師 小河深美さん
■対象 市内小学3年生～6年生
■定員 15人
■申込方法 12月18日(月)午前8時30分から、穂高公民館へ電話でお申し込みください。定員になり次第、締め切ります。

■問い合わせ 穂高公民館内穂高教育課 (TEL82・5970)
■着付け教室(全10回)
器具を使わない着付けの講習です。着物は持つてはいるけど、自分で着るのは難しいと思ってる皆さん、どうぞご参加ください。
■日時 1月～3月の日曜日 午後2時～4時
■場所 穂高公民館講義室
■対象 市内在住の人
■参加料 500円を初回となる1月7日(日)にお支払いください。
■持ち物 筆記用具、タオル、裁縫道具、腰ひも1本
■定員 15人(先着順)
■講師 藤井光代さん(東京鈴乃屋きもの学院認定ふじい教室・穂高文化協会)
■申込方法 12月18日(月)午前8時30分から、穂高公民館へ電話でお申し込みください。定員になり次第、締め切ります。
■問い合わせ 穂高公民館内穂高教育課 (TEL82・5970)

臼井吉見文学館を支える「友の会」会員募集

臼井吉見文学館は、指定管理者制度を利用し、9月から安曇野地域住民ネットワークが運営しています。今後、文学館の運営の充実を図るために「友の会」を立ち上げます。そこで運営を支えていただける友の会会員を次のとおり募集します。



臼井吉見文学館 (堀金総合支所南側)

友の会とは…

- ① 友の会は、臼井吉見の文学活動をはじめ人柄などを広め、文学館とともにふさわしい文学活動を進めます。
② 諸事業を自主的に運営をし、交流を深めます。
③ 年会費は、2,000円とし、会費納入者には会員証を発行します。(平成18年度入会者の資格は、平成20年3月31日まで有効とします)
④ 会員は、年間を通じて入館無料とし、文学館主催の講演会・研修会への案内および刊行物の配布を受けられます。
⑤ 会員の同伴者は、入館料は団体扱いとします。
⑥ 「友の会」の活動は、平成19年1月を目途に開始します。



臼井吉見先生



「安曇野」生原稿

■申込方法 詳しくは、直接、臼井吉見文学館事務局にお問い合わせください。

■問い合わせ 〒399-8211 安曇野市堀金烏川2701 臼井吉見文学館事務局 (TEL72・5796) 休館日(月曜日・祝日の翌日)は、(TEL62・3992)まで

冬のスポーツ教室

穂高地域で1月から開講する冬のスポーツ教室(健康教室・小学生友遊スポーツ教室)の参加者を募集します。体を動かして、寒い冬も健康に過ごしましょう。

■申込方法 12月13日(水)午前8時30分から19日(火)まで穂高会館内教育課窓口で、所定の用紙に記入の上お申し込みください。なお、各教室とも定員になり次第締め切ります。電話による申し込みはご遠慮ください。申し込みの際に、スポーツ安全保険料が必要となります。

■問い合わせ 穂高会館内
穂高教育課 (TEL 82・5970)



講習会

ニュースポーツを体験
ワンバウンドふらばーるバレエ

県教育事務所が普及に力を入れている新しいスポーツ「ワンバウンドふらばーるバレエ」の講習会を開催します。

変形ボールで予期しない場所に跳ね返り、笑いのたえない新しい種目です。各回とも直接体育館にお出かけください。多くの皆さんの参加をお待ちしています。

■開催日
12月20日(水)
1月17日(水)・31日(水)
2月14日(水)・28日(水)

■時間 午後7時30分～9時30分
■場所 豊科勤労者総合スポーツ施設 設体育館

■参加料 1回1000円(各回)
■講師 体育指導委員・社会体育担当
■問い合わせ
豊科勤労者総合スポーツ施設内
豊科教育課 (TEL 73・3011)

健康教室(全8回)

普段の生活に軽い運動を・無理のない運動で快適に過ごしましょう。

■開催日 1月10日から毎週水曜日
■時間 午前10時～11時30分
■場所 穂高会館講義室
■講師 浜副善浩さん
(国家資格あんま・マッサージ・指圧師)
■対象 一般
■定員 30人(先着順)
■保険料 1,500円

小学生友遊スポーツ教室(全10回)

寒さに負けず、学区・学年をこえて、みんなでスポーツを!

■時間 午後5時30分～午後6時30分
■場所 穂高総合体育館
■講師 水口朋巳さん
(市体育指導委員)
■対象 小学1年生～4年生
■定員 30人(先着順)
■開催日 1月10日(水)から
毎週水曜日
■保険料 500円

その他団体

クリスマス献血キャンペーン

長野県松本赤十字血液センター松本献血ルームでは、12月25日(月)まで「クリスマス献血キャンペーン」を実施しています。このキャンペーンは、年末年始の血液不足を解消のために行うものです。多くの皆さんの温かいご協力をお願いします。

■受付時間
午前9時～午後12時30分
午後2時～午後4時30分
※12月15日は定休日
■場所 松本献血ルーム
松本市中央1-7-18
有和ビル2F
■問い合わせ 松本赤十字血液センター 松本献血ルーム
(☎0120・37・1699)



—安曇野市発足に伴う記念スポーツイベント—『あづみ野 新発見!』

第3回 冬の透 白銀の烏川溪谷緑地へ



教育委員会と市体育指導委員会では、新市発足に伴うイベント「あづみ野 新発見! 第3回 冬の透 白銀の烏川溪谷緑地」へを開催します。

健康の基本はまずは歩くことから・・・静けさと、空気透き通る烏川溪谷の大自然の中で、春を待つ動物・植物の営みをそっとのぞいてみませんか。何か新しい発見があるかもしれません。スノーシューの体験もあります。多くの皆さんの参加をお待ちしています。

- 日 時 1月14日(日) 午前9時30分～午後12時15分 ※悪天候により中止の場合あり
- コ ー ス 県営烏川溪谷緑地森林エリア(約2km)
- 集合時間・場所 午前9時30分までに堀金総合体育館前
(受付開始 午前9時から。支度を整え、バスに分乗し現地へ向かいます)
- 定 員 市内在住者20人(参加希望者多数の場合は抽選とします)
- 参加費 1人100円(保険代等 当日徴収)
- 持ち物 水筒・つえ(スキーストックなど)・ナップサック・双眼鏡(ある人のみ)・保険証のコピー
スノーシュー(ある人のみ)
- 服 装 帽子・防寒着(スキーウェアなど)・防水性の防寒靴(スノトレ・トレッキングシューズ・長靴など。スパッツなど靴の中に雪が入らない対策が必要)・手袋・サングラス
- その他 参加者にはあらかじめ日程、地図などの詳細をお知らせします。
- 申込方法 12月25日(月)までに、豊科勤労者総合スポーツ施設体育館・穂高会館・三郷公民館・堀金総合体育館・明科公民館の各窓口にある申込書にご記入の上、お申し込みください。
- 問い合わせ 堀金総合体育館 (TEL 72・6340)

住宅ローンを選ぶなら「フラット35」

住宅金融公庫のフラット35は、民間金融機関と住宅金融公庫が提携して実現した長期固定金利の住宅ローンです。

■フラット35の概要

- 金利変動がないから安心(最長35年)
- 最高8,000万円まで借入れできます。
- 保証料0円繰り上げ・返済手数料0円
- 独自の技術基準で、住宅の質確保
- 問い合わせ
住宅金融公庫お客さまコールセンターナビダイヤル
(TEL 0570・0860・35)

国の教育ローン(Si)案件

在学中の教育費用にご利用いただけます。また、海外留学費用としてもご利用いただけます。

- 融資の概要
- ・融資金額 学生1人につき200万円以内
- ・返済期間 10年以内

乳がん治療についての学習会

安曇野赤十字病院と乳がん体験者の会「ジャスミン」では、乳がん治療についての学習会を開催します。

- 日時 1月20日(土)
午前10時30分～正午
- 場所 安曇野赤十字病院講堂
- 会費 500円
- 講師 有賀浩子医師
- 問い合わせ 安曇野赤十字病院 乳腺外科 (TEL 72・3170)

◇訂正とお詫び◇

広報あづみの11月号(11月16日発行)3ページ左下の写真説明に誤りがありました。写真のダンスグループは「キッズダンスカンパニー」ではなく、穂高地域で活動する「エンジェルキッズ」の誤りです。訂正してお詫びします。

	平成18年12月					平成19年1月					
	26日(火)	27日(水)	28日(木)	29日(金)	30日(土)	31日(日)	1日(月)	2日(火)	3日(水)	4日(木)	5日(金)
市役所業務など											
市役所・総合支所 穂高健康支援センター・各保健センター (住民票・印鑑証明自動発行コーナーを含む)	※豊科総合支所市民課・税務課は、午後7時まで				12/29~1/3 ※29日の午前8時30分~午後4時は、各総合支所で、市税等歳末特別休日納付窓口を開設します						
豊科ふれあいホール											
穂高老人保健センター					無休 (12/30~1/3は、午後3時まで)						
小倉診療所					12/28~1/4						
明科子どもと大人の交流学習施設(ひまわり)					12/28~1/4						
広域豊科葬祭センター						12/31~1/3					
入浴・体験・交流施設など											
あつみ野ガラス工房						12/29~1/4					
レストチロル						1/1					
ピレージ安曇野											
プラザ安曇野	定休日										
健康温泉館/しゃくなげ荘											
ファインビュー室山											
ほりでゆ〜 四季の郷											
保養センター 長峰荘											
湯多里山の神						1/1	12/31は最終受付午後4時30分、午後5時閉館				
あつみ野ランド						12/30~1/1					
天平の森						冬季休業 12/11~3月中旬					
自然体験交流センター「せせらぎ」						12/29~1/3					
まちづくり会館(豊科)						12/29~1/3					
三郷小倉多目的センター						12/29~1/3					
三郷農村環境改善センター						12/29~1/3					
旬の味ほりがね物産センター						12/31~1/7 (12/31は午前中まで営業)					
Vif(ピフ)穂高						12/31~1/3 (12/31は、午前中まで営業)					
こねこねハウス						12/30~1/3					
やすらぎ空間・こむぎ亭						午後3時まで				定休日	
三郷サラダ市						12/29~1/8 (28日は、午前中まで営業)					
あかしな夢市場						12/28~1/5					
三郷堆肥センター						12/29~1/3					
市内バス											
地域振興バス「ぐるまるくん」(豊科)						12/29~1/2					
市営バス(明科)						12/29~1/3					
うららカー(堀金)						12/29~1/3					
うららカーナイトライン(堀金)						12/23~1/8					
公民館											
(豊科・穂高・三郷・堀金・明科)						12/28~1/4					
体育施設											
豊科南社会体育館											
穂高会館・総合体育館											
三郷体育館(社会体育館)											
堀金総合体育館											
明科体育館						12/28~1/4					
豊科武道館											
豊科弓道場											
豊科勤労者総合スポーツ施設											
堀金多目的屋内運動場(常念ドーム)											
三郷文化公園体育館						12/29~1/3					
図書館											
(豊科・穂高・三郷・堀金・明科)						12/28~1/4					
児童館											
(豊科・穂高・明科地域)						12/29~1/3					
博物館施設など											
豊科近代美術館											
安曇野高橋節郎記念美術館											
豊科郷土博物館											
田淵行男記念館											
飯沼飛行士記念館											
貞享義民記念館						12/28~1/4					
堀金歴史民俗資料館											
臼井吉見文学館											
明科歴史民俗資料館											
三郷民俗資料館											
穂高郷土資料館						12/28~2/28					
穂高陶芸会館						冬季休業 12/25~2/28					
穂高鐘の鳴る丘集会所						冬季休業 12/1~3/31					

年末年始ガイド

年末年始の市役所・市内各施設の休業日について

市役所は、12月29日(金)から1月3日(水)まで閉庁になります。新年は、1月4日(木)から平常どおりの業務を行います。また、市内の主な施設などの年末年始の休業日は、左表(P11)のとおりになります。

市役所・各総合支所の一般業務

仕事納め 12月28日(木)午後5時15分まで通常どおりの業務を行います。

仕事始め 1月4日(木)午前8時30分から通常どおりの業務を行います。

※なお、火葬の予約や戸籍の届け出は、休みの期間中も各総合支所で受け付けます。(本庁舎では、受け付けません)



ごみ収集、し尿・雑排水の汲み取り

ごみ収集

年度始めに各家庭に配布しました「ごみカレンダー」をご覧ください。なお、年末年始は、ごみが多量に出ます。休みになる前に計画的にごみを出すようにしましょう。また、休みの期間中は、ごみの集積所にごみを出さないようにしましょう。



し尿のくみ取り

ごみ同様に、年末になると臨時のくみ取りの申し込みが多く寄せられます。くみ取りは、12月28日(木)午前中まで行いますが、早めのお申し込みをお願いします。

市税・使用料など納め忘れはありませんか?

歳末特別休日窓口

市では、歳末特別休日窓口を開設します。納め忘れとなっている市税・使用料などがありましたらこの機会に納入していただくようお願いいたします。

- 開設日時 12月29日(金) 午前8時30分~午後4時
- 開設場所 各総合支所 (税務係・市民係・上下水道係の窓口)

休日納付窓口

毎月第1日曜日に納付専用の窓口を開設しています。平日に納付する時間がない人は、ご利用ください。

- 今後の開設日 1月7日(日) 2月4日(日) 3月4日(日)
- 時間 午前8時30分~午後5時
- 場所 各総合支所

※両窓口ともに所得証明、納税証明書など、各種証明書の発行は行いません。

安曇野市の人口が確定しました

～平成17年国勢調査～

人口は 96,266 人 5年間で 3,402 人の増加



人口・世帯数ともに増加

平成17年10月1日現在で実施された第18回国勢調査によると、安曇野市の人口は男46,432人、女49,834人となり合計96,266人となりました。平成12年の調査と比べると、5年間で合計3,402人、3.7%の増加となりました。また、人口増加数が県内で最も多かった市町村が安曇野市でした。

〔国勢調査による人口と世帯〕

人口・世帯		平成17年	平成12年	平成12年～平成17年	
				増加数	増加率
人口	総数	96,266人	92,864人	3,402人	3.7%
	男	46,432人	44,681人	1,751人	3.9%
	女	49,834人	48,183人	1,651人	3.4%
世帯数		32,743世帯	30,177世帯	2,566世帯	8.5%

進行する高齢化

総人口96,266人を年齢3区分別にみると、15歳未満の年少人口は13,832人（14.4%）、15～64歳の生産年齢人口は60,213人（62.5%）、65歳以上の高齢人口は22,216人（23.1%）です。これを平成12年と比べると年少人口は10人減少しましたがほぼ横ばいに対し、高齢人口は2,692人増加し、高齢化が引き続き進行していることが分かります。

〔国勢調査による人口の年齢構造の推移〕

年次	人口（人）				構成比（%）		
	総数	0-14歳	15-64歳	65歳以上	0-14歳	15-64歳	65歳以上
昭和60年(1985)	79,607	16,210	52,128	11,269	20.4	65.5	14.1
平成2年(1990)	83,154	14,622	62,347	13,508	17.6	66.2	16.2
平成7年(1995)	88,231	13,720	57,878	16,633	15.5	65.6	18.9
平成12年(2000)	92,864	13,842	59,492	19,524	14.9	64.0	21.0
平成17年(2005)	96,266 (3,402)	13,832 (△10)	60,213 (721)	22,216 (2,692)	14.4 (△0.5)	62.5 (△1.6)	23.1 (2.1)

注1 昭和60年～平成12年は平成17年10月1日現在の市域に組み替えたもの。

注2 人口総数には年齢不詳が含まれるため、構成比の合計は100にならない。

注3 () は前回調査結果との比較数値。

■問い合わせ 長野県安曇野庁舎内企画財政部企画政策課 (TEL 71・2000)