

新春企画

「達(辰)成したいことを胸にー。辰スポット巡り」

人生の節目を祝う 晴れ舞台

「二十歳の集い」



新春企画

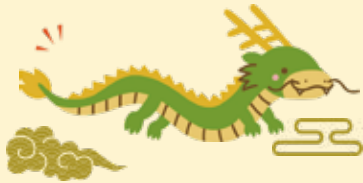

地域おこし協力隊
山本綾(35歳 辰年)



地域おこし協力隊
杉本智美(47歳 辰年)



達(辰)成したいことを胸に——。

辰スポット巡り

太田寛市長 年頭のごあいさつ

明けましておめでとございませう。
新春をお迎え皆様のご健勝を心からお慶び申し上げます。また、日頃より市政に対するご理解とご協力を賜り、感謝を申し上げます。

昨年を振り返りますと、3年余り続いた新型コロナウイルス感染症も5類に移行し、ようやく以前の暮らしに戻ってきたように感じます。各地で開催された祭りやイベントも大勢の人々で賑わいが見られるようになってきました。

市長就任から2年が経過し、任期も折り返しを迎えた本年は、総合計画で掲げる市の将来ビジョン「自然、文化、産業が織りなす 共生の街 安曇野」の実現に向け、安曇野が持つポテンシャルを引き出すとともに、誰もが活躍できる社会の構築を目指します。

明科地域にカヌーやパラグライダー、トレッキングなど安曇野の豊かな自然を生かしたアウトドア拠点の整備を進めています。今年度中には基本構想を策定してまいります。

芸術文化に関しては、東京藝術大学や京都芸術大学とのアーティスト・イン・レジデンス事業の展開を積極的に進め、芸術文化の振興を図ってまいります。

産業面では、産業・雇用の場づくりのため北穂高地区で産業団地の整備を進めています。産業インフラを整え、企

今年達(辰)成したいこと
小説「安曇野」の3回目の
全篇読破目指します。

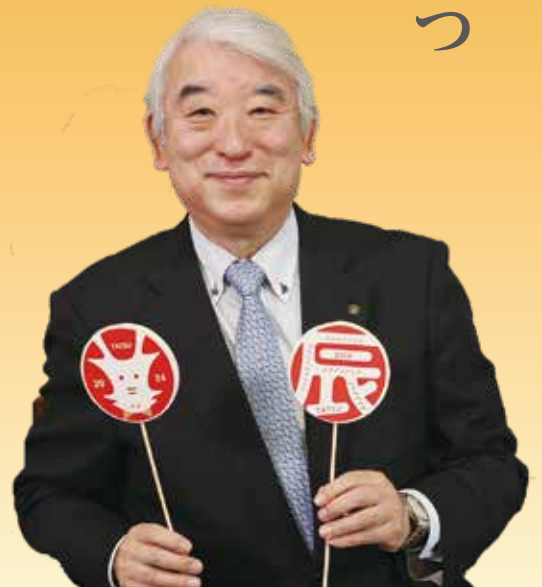

安曇野市長
太田 寛

業誘致を行うことで地元での雇用と勤労世帯の移住促進を図ります。

そのほか、安曇野にさらにスポットライトをあてる取り組みとして、安曇野の美味しい農産物や畜産物を国内外に向け積極的にPRしていきます。安曇野ナンバー導入に向けた取り組みでは、昨年11月に図柄デザインが決定しました。来年夏前の交付を目指し関係する自治体、省庁と共に進めてまいります。

また、小説『安曇野』のNHK大河ドラマ化への取り組みの一つとして、昨年はパンフレットを作成しました。多くの人に読んでいただくために、現在、絶版となっている小説『安曇野』の再販に向け、

関係する皆さんと共に実現に向けた取り組みを行っていきたく思います。

市民の皆様が安曇野の良さを実感し、市外からも今まで以上に魅力あるまちとして認知いただけるよう、安曇野と縁を結ぶ取り組みを積極的に進めます。

本年も市民の皆様が安曇野に誇りを持ち、健康で幸せに暮らしていただけるよう、全力で取り組んでまいります。

結びに、本年が市民の皆様にとつて、健やかで実り多き一年となりますよう、ご祈念申し上げます。新年の挨拶とさせていただきます。本年もよろしくお願ひ申し上げます。

とつげき インタビュー

今年達(辰)成したいこと
こども園でやった山雅サッカー
教室が楽しかった。
今年は小学校1年生！
サッカーを始めたい！



坂美織さん(6歳)

今年達(辰)成したい
ことは何ですか？

辰年の私たちが
インタビュー♪

今年達(辰)成したいこと
安曇野の子どもたちが
やりたいことをやれる
あそび場(プレーパー
ク)を作ります！



今年達(辰)成したいこと
昨年5月から始めた野球。
今年はピッチャーをやって
三振を取るぞ！

今年達(辰)成したいこと
音楽とベンガラ染めを
もっと身近なものに。
弾き語りライブイベン
トをやります！



今年達(辰)成したいこと

南部公園の近くでスケートボードと量り売りの店
をやってます。人と物、笑顔の中継地点になれば！
本年は、娘と2人で女子デートします！



宮澤舜さん(8歳)



生田佳絵さん(40歳)

和香さん(10歳)

恵士さん(8歳)

今年達(辰)成したいこと
健康が一番！
2人でいろいろな場所に一緒
に出かけられるように、毎日
の散歩を楽しみます。



小林大益さん(85歳)

美代子さん(78歳)

安曇野 辰スポット

市内の辰(龍)にちなんだ場所を紹介します。

2

《漆屏風風 星空交響詩》 安曇野高橋節郎記念美術館

● 穂高北穂高四〇八番地一
故郷安曇野の星空、山々などの自然を壮大かつ幻想的に「漆」の黒と「金」で表現した**文化勲章受章者・高橋節郎**。《漆屏風 星空交響詩》には、ダイナミックに飛翔する龍が描かれています。



1

1

泉福寺薬師堂の龍

● 明科南陸郷五九一三番地
本堂と薬師堂は**市指定文化財**になっています。
本堂から急峻な階段を登ったところにある薬師堂には一八〇八(文化五)年に彫られた立川流作の見事な龍の彫刻があります。勇壮な姿は必見です。



野市



安曇野に伝わる民話 泉小太郎 (いずみこたろう)

むかしむかし、松本、安曇の平は山々のさわから落ちる水をたたえた湖でした。そして、ここに犀龍(さいりゅう)という者が住んでいました。

また、ここから東の高梨(今の須坂市高梨あたり)というところの池には、白竜王という者が住んでおり、やがて鉢伏山(はちふせやま)というところで、二人の間に男の子が生まれました。

日光泉小太郎と名づけられた男の子は、放光寺山(今の松本市城山)あたりでりっぱに成長しました。泉小太郎が大きくなるにつれて、母の犀龍は自分のすがたをはずかしく思い、湖のそこにかくれてしまいました。

小太郎は、こいしい母の行方をたずね回り、熊倉下田の奥の尾入沢(今の松本市島内平瀬と田沢のさかいのあたり)で、やっとめぐりあうことができたのです。

5

穂高神社の日光泉小太郎

● 穂高六〇七九番地
母・犀龍にまたがる日光泉小太郎像。戦後の安曇野の美術界をけん引した芸術家の一人、小林章の作品です。



3

有明山神社裕明門の龍

●穂高有明七二七一番地
日光東照宮の陽明門にならない、信濃日光裕明門と言われ、大小二体の龍を見ることが出来ます。
二人の彫刻師が腕を競ったと言われています。裕明門及びその近くにある手水舎は**市指定文化財**です。



4

宗林寺鐘樓の龍の天井絵

●明科光一〇八番地
山門は**市指定文化財**に指定されており、上部には鐘樓が吊るされています。
江戸末期に活躍した狩野派の絵師狩野梅玄が描いた巨大な龍。勢いとその大きさに圧倒されます。



★ 3

安曇



母の犀龍は、小太郎に少しずつ語ってきかせました。「私は、本当は諏訪大明神の化身なんですよ。氏子うじこを栄えさせようとすがたをかえているのです。おまえは、この湖をつきやぶって水を落とし、人の住める平地をつくるのです。さあ、わたしの背中に乗りなさい。」
言われて小太郎は、母犀龍の背中に乗りました。この地は今も犀龍さいりゆうとよばれています。二人は、山清路（今の東筑摩郡生坂村山清路）の巨岩をつきやぶり、さらに下流の水内の橋の下（今の長野市信州新町久米路橋あたり）の岩山をつきやぶり、千曲川の川すじから越後（新潟県）の海まで乗りこんで行きました。
こうして、安曇平の広大な土地ができたのです。そして、小太郎と母犀龍が通った犀龍から千曲川と落ち合うところまでを、犀川とよぶようになりました。その後、小太郎は有明の里（今の北安曇郡池田町十日市場）でくらし、子孫は大いに栄えたといえます。
（出典）長野県ホームページより



6 西村商店の「明科小太郎」

●明科中川手四〇〇八番地一
先代から作り続けている焼き饅頭「明科小太郎」。包み紙は泉小太郎をモチーフにしたデザインで、白餡とこし餡の2種類の味が楽しめるお茶うけにピッタリの饅頭です。



7 小林製菓の「小太郎の詩」

●豊科四四七六番地
安曇野創成の物語「泉小太郎伝説」に込められた想いを焼き菓子にした「小太郎の詩」。濃厚なチーズクリュームの入った人気のダックワーズです。



● 市功労表彰式を開催

令和5年度安曇野市功労表彰式が1月4日、市役所大会議室で行われ、さまざまな分野で貢献された15人・2団体・3法人に太田市長から表彰状・感謝状が贈られました。受賞者は次の皆さんです。(順不同)



後列左から教育長 橋渡勝也、副市長 中山栄樹、須坂節子、北原正幸、輪胡悦子、青柳博和、飯沼千賀子、農事組合法人旬の味ほりがね物産センター組合(組合長 小笠原明彦)、副議長 小林純子
前列左から大曾芳雄、あやめ保存会(代表 柴義雄)、特定非営利活動法人子育て支援ばおばお(理事長 小口茂子)、安曇野・クラムザッハ友好会(代表 花村薫)、市長 太田寛、議長 松枝功、鈴木克保、神谷健、逢沢典子(敬称略)

※当日欠席された皆さんには後日伝達

表彰状

文化功勞

安曇野・クラムザッハ友好会様

長きにわたり市とクラムザッハとの交流の懸け橋となり、市の文化的交流の促進に貢献されました。

消防功勞

青柳 博和 様
増澤 賢治 様
藤田 万律 様

安曇野市消防団分団長などを歴任され、20年以上にわたり消防団活動に貢献されました。

社会福祉功勞

逢沢 典子 様

保護司として20年にわたり活躍され、更生保護活動と明るく社会づくりに貢献されました。

北原 正幸 様
須坂 節子 様
輪胡 悦子 様

民生委員・児童委員として15年以上にわたり活動され、社会福祉の増進に貢献されました。

特定非営利活動法人
子育て支援ばおばお 様

地域の子育て拠点として多年にわたり活動され、市の社会福祉増進に貢献されました。

保健衛生功勞

神谷 健 様

学校医として46年にわたり、学校保健の推進および児童生徒の健康の保持増進に貢献されました。

故 田中 紀代子 様

学校薬剤師として58年にわたり、学校保健の推進および児童生徒の健康の保持増進に貢献されました。

感謝状

地域振興功勞

あやめ保存会 様

多年にわたりアヤマの復活・再生に尽力し、地域の活性化に貢献されました。

統計功勞

大曾 芳雄 様
鈴木 克保 様
古澤 孝雄 様

統計調査員として10年にわたり統計行政の指針に貢献されました。

消防功勞

飯沼 千賀子 様
唐澤 清 様
小林 功 様

長きにわたり消防業務に従事され、安曇野市消防団分団長として消防団活動に貢献されました。

表敬訪問

大日本蚕糸会 蚕糸功労賞を受賞

長年にわたり天蚕振興に携わったとして、木口和英さん（穂高有明）が大日本天蚕会から蚕糸功労賞を受賞しました。11月1日に帝国ホテル（東京都）で表彰式が行われ、12月21日、安曇野市天蚕振興会の田口会長と市役所を訪れ、太田市長に喜びを報告しました。



左から太田市長、木口和英さん、田口忠志会長

消防団 PR ムービーコンテスト 優秀賞を受賞

市消防団が、総務省消防庁の「消防団PR ムービーコンテスト」ショート部門で優秀賞を受賞しました。12月にTOKYOFMホール（東京都）で表彰式が行われ、19日、二本団長とショウくんが市役所を訪れ太田市長に喜びを報告しました。



動画は下記からご覧ください。



Youtube

寄附

農事組合法人

旬の味ほりがね物産センター組合様
教育環境の充実のため、電化製品および図書券等を寄附され、市の教育行政に貢献されました。

株式会社ノジマ様

社会貢献活動として多年にわたり電化製品等を寄附され、地方自治の振興に貢献されました。

このほか左記の皆さんに感謝状を贈呈しました。（順不同）

公益財団法人ハーモニック伊藤財団様

小中学校の図書購入費として多額の金員を寄附され、市の教育の向上に貢献されました。

サスナ力通信工業株式会社様

子ども関連事業の運営・整備費として多額の金員を寄附され、子育て施策の向上に貢献されました。

大成測量設計株式会社様

ヤングケアラーの支援として多額の金員を寄附され、子育て施策の向上に貢献されました。

アルプスあづみのセンチュリーライド実行委員会様

自転車道路の環境整備費として多額の金員を寄附され、市政発展に貢献されました。

川井 頼能様

緑のまちづくり事業の支援として多額の金員を寄附され、緑化推進に貢献されました。

明治安田生命保険相互会社松本支社様

市民の健康増進事業への支援として多額の金員・物品を寄附され、市民の健康づくりに貢献されました。

特別職の報酬引き上げへ 特別職報酬等審議会が答申

市特別職報酬等審議会（中野武会長）は11月29日、市長と副市長、教育長の給料、市議会議員の議員報酬を増額するよう太田市長に答申しました。

審議会は、令和5年8月に太田市長から諮問を受け慎重に審議を重ねてきました。市の特別職の報酬額は市発足後一度も改訂がなく、中野会長と尾基会長代理は「人口や議員数、財政規模等がほぼ同じ飯田市と佐久市の平均額まで引き上げることが適当」と答申書を手渡しました。

太田市長は「改訂には条例改正が必要。社会情勢を勘案し検討したい」と応じました。答申書の金額は次のとおり。

■市長、副市長、教育長

- ▷市長 月額94万7000円（1万9000円増）
- ▷副市長 月額77万4000円（6000円増）
- ▷教育長 月額67万7000円（2万3000円増）

■市議会議員

- ▷議長 月額49万6000円（3万7000円増）
- ▷副議長 月額43万5000円（5万2000円増）
- ▷議員 月額40万6000円（4万6000円増）

※政務活動費の額は年額12万円です。

申告相談時の持ち物

- 必要書類・各種証明書は原本をお持ちください。
- 書類を事前に作成の上お越しください。申告書類は申告会場・税務課・支所で入手できます。

マイナンバーカードを忘れずに！

申告書の提出の際にはマイナンバー(個人番号)の記載と本人確認書類の提示が必要です。

次の①または②を必ず持参してください。

- ①マイナンバーカード
- ②マイナンバーが確認できる書類と本人確認書類(運転免許証、障害者手帳、旅券など)

対象項目	持ち物・必要書類	
申告者全員	マイナンバーカード(またはマイナンバーが確認できる書類と本人確認書類)、振込先口座の分かるもの	
確定申告をする人	利用者識別番号(ID)の分かる書類 ※同番号は当日会場でも取得できます。	
該当する人(収入・控除の項目)	給与・年金所得	源泉徴収票
	事業(農業、営業)所得	収支内訳書(作成済みのもの)
	不動産所得	
	一時所得・雑所得	収入および経費が分かる書類
	社会保険料控除	社会保険料控除証明書、社会保険料の領収書
	医療費控除	医療費控除またはセルフメディケーション税制明細書(作成済みのもの)、おむつ使用証明書
	生命保険料控除	支払保険料の控除証明書
	地震保険料控除	
	障害者控除	障害者手帳・療育手帳、障害者控除対象者認定書
	住宅借入金等特別控除	住宅借入金等特別控除額の計算明細書、年末残高等証明書
寄付金控除	寄付金の受領書など(ふるさと納税ワンストップ特例制度を申請した人も必要)	

国外に住む親族の扶養要件が変更されました

国外に住む30歳以上70歳未満の扶養親族の要件が変更されました。扶養控除等の適用を受けるには、和訳された「親族関係書類」「留学ビ

ザ等書類」「38万円以上送金書類」の添付が必要です。詳細は国税庁HPをご確認ください。年末調整で提出済の場合は不要です。



国税庁 HP

申告区分判定

※令和6年1月1日現在にお住まいの市区町村で申告してください。
※下図に当てはまらない場合もあります。目安としてご確認ください。

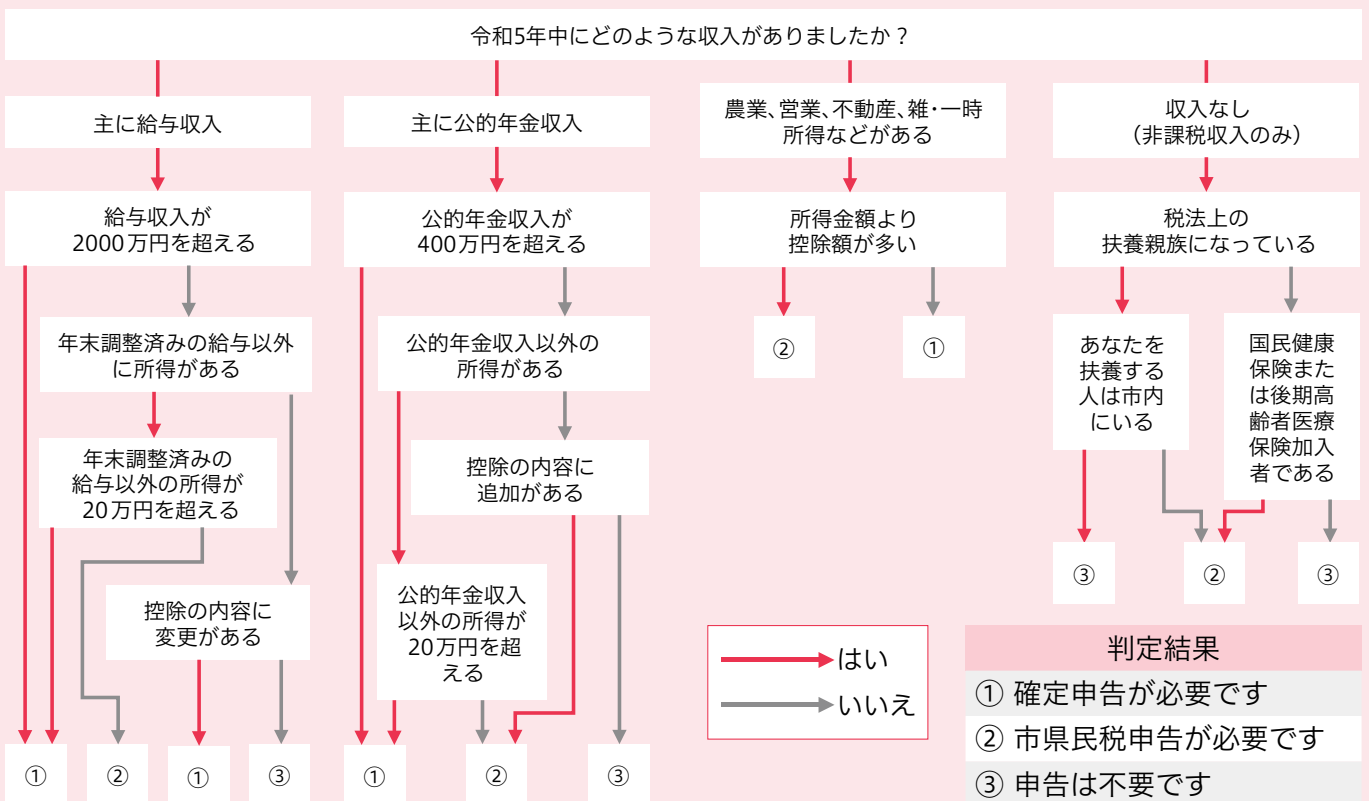

2/5から3/15まで 税の申告受付

令和5年中の所得等に関わる市県民税・所得税の申告受付を行います。8ページの図を参考に申告が必要かご確認ください。申告書類は申告会場、税務課、支所に設置します。
圖税務課市民税担当 TEL 71-3111



申告受付の日程・会場

午前の部 8:30~11:30
午後の部 13:00~16:00

会場		日程
堀金支所	3階会議室1	2月5日(月)~8日(木)
三郷公民館	2階講義室	2月9日(金)~16日(金)
明科支所	2階会議室3	2月19日(月)~22日(木)
穂高支所	別棟2階大会議室	2月26日(月)~3月15日(金)
本庁舎	1階18番窓口	2月16日(金)~3月15日(金)

※平日のみ開催します。

開場時間は午前8時(本庁舎は午前7時45分)です。



以下の申告は
松本税務署へ
ご相談ください。

- 青色申告 ○山林所得・退職所得
- 住宅借入金等特別控除の初年度
- 株式や土地の譲渡所得
- 損失の繰越控除
- 令和4年以前分の申告

受付方法

スマホで簡単!

LINE 予約

申告受付当日は受付完了画面の「予約番号」を提示してください。
予約日の10日前から3日前まで予約・キャンセルが可能です。
予約日3日前以降にキャンセルする場合、連絡・入力は不要です。

手順

- ①LINE アプリ左下のホームボタンを押し、検索バーに「安曇野市」と入力、友だちに追加してください。下記2次元コードから登録できます。

アカウント名：安曇野市
LINE ID：@157qdsuh



- ②トークの「メニュー」⇒「予約・申込」
⇒「確定申告予約」から入力します。

当日受付 【整理券配布時間】 8:00~16:00

各会場で整理券を配布します。受付予定時間に再度来場してください。時間指定や当日分以外の配布はできません。

午前受付分・午後受付分ともに午前8時から配布します。配布予定枚数に達し次第、配布を終了します。整理券は配布当日のみ有効です。

松本税務署での申告相談

日時 2月16日(金)~3月15日(金) 【受付時間】8:30~16:00(相談開始 9:00)

※土・日・祝日を除く。状況に応じ、午後4時前でも受付を終了することがあります。

※確定申告会場の入場には、国税庁LINE公式アカウントから事前に取得した入場整理券(または当日配付の入場整理券)が必要です。



国税庁LINE
公式アカウント

各会場の初日や週初めは
混雑する傾向があります

混雑回避！
e-Tax 等のご利用を



● e-Tax (所得税の確定申告)

国税庁HP「確定申告書作成コーナー」
で作成できます。



国税庁 HP

● 投函・郵送による提出

≪投函箱設置場所≫

申告会場・税務課・支所

≪郵送先≫

確定申告書

〒390-8710

松本市城西 2-1-20 松本税務署宛

市県民税申告

〒399-8281 (住所不要)

市役所税務課市民税担当宛

お知らせ

1月の納期限は1月31日(水)

市県民税、国民健康保険税、後期高齢者医療保険料、介護保険料、水道料金(豊科・堀金・明科地域)、下水道使用料(穂高・三郷地域)

自衛官募集に必要な住民名簿記載除外申請の受け付け

市では防衛大臣から依頼を受け、自衛官等の募集のために必要な住民名簿を提供します。名簿からの除外を希望する人は申請してください。

対令和6年度に18歳または22歳になる市民

申3月29日(金)までに申請書を総務課へ提出。申請書は同課・市HP(下記)から入手できます。

他自衛官等の募集は自衛隊HP(左記)をご覧ください。

問総務課

Tel 71・2408



- ☐ 日時間
- ☐ 場所
- ☐ 内容
- ☐ 対象
- ☐ 講師
- ☐ 費用
- ☐ 定員
- ☐ 持物
- ☐ 申込
- ☐ 提出先
- ☐ その他
- ☐ 問合せ

産前産後の国保税額を軽減

1月から、出産する人の国民健康保険の税額を減額します。対象者は届出書を提出してください。届出は、出産予定日の6カ月前から受け付けます。減額期間 出産月の前月から出産月の翌々月の4カ月(多胎妊娠の場合は出産月の3カ月前から6カ月)

※令和6年1月より前の期間は対象外

対令和5年11月以降に出産またはこれから出産する国民健康保険加入者

申母子健康手帳を持参の上、届出書を国保年金課または支所へ提出。届出書は同課・支所・市HPから入手できます。

問国保年金課
Tel 71・2475



市勤労者互助会加入促進キャンペーン

市内企業の福利厚生を支援する勤労者互助会。お得な加入キャンペーンを行います。まずは気軽にパンフレットをご請求ください。

期2月1日(木)～3月29日(金)

特典 ①新規入会事業所は入会金無料

②新規入会事業所会員に記念品贈呈

内▽保険給付事業 結婚・出生祝金、傷病休業保険金、死亡保険金など

▽厚生事業 各種提携施設等の割引利用、健診・ドック受診補助、余暇活動支援事業など

対市内企業の従業員・事業主(入会は事業所単位)

会費 1人月額350円

問市勤労者互助会事務局
(商工労政課内)
Tel 71・2202



市議会3月定例会

議会の傍聴にお越しくください。本会議の様子は議会HP、あづみ野テレビでライブ中継します。

日2月20日(火)～3月19日(火)
午前10時～(予定)

場市役所3階議場
問議会事務局
Tel 71・2156



詳しくは市ホームページで検索



無料アプリ「マチイロ」
広報紙はスマホで



広報あづみの朗読版

提出期限は2月29日(木)

災害時の避難行動に不安のある人は、同意書の提出を

問福祉課 Tel 71-2253



市では、災害時に自ら安全に避難することが困難で支援を必要とする人の名簿(避難行動要支援者名簿)を作成しています。避難の支援を行う区等の関係機関にこの名簿を提供するには本人の同意が必要です。対象者には案内を郵送しますので、名簿に登録を希望する人は提出してください。

■案内通知はないが、避難行動に不安がある
同意書を提出することで名簿に登録されます。同意書は福祉課・支所・市HPから入手できます。

■提出先
同意書は随時、福祉課で受け付けています。4月に関係機関へ提供する名簿に登録を希望する場合は、2月29日(木)までに提出してください。

補助金・給付金

好評につき申請受付を再開

次の2つの補助金の申請受付を再開しています。詳細は問い合わせいただくか市HPをご覧ください。

■生ごみ処理機器等購入補助金

- 対象・補助金額
- ▽生ごみ処理機 購入費の2分の1 (上限3万円)
- ▽生ごみ処理容器 購入費の3分の2 (2基まで申請可。1基につき上限3000円)
- ▽草木粉砕機 購入費の2分の1 (上限1万円)

環境課

TEL 71・2490



ささえあいプレミアム商品券を発行

市内の登録店で使えるプレミアム商品券を発行します。詳細は2月に世帯主へ郵送する案内・市商工会HPをご覧ください。

①1セット(1万3千円分)を1万円で販売
※上限3セットまで申込可

問商工労政課 TEL 71-2041

区等回覧文書がHPでご覧いただけます

毎月お住いの区で回覧している文書が、1月の回覧分から市HPで閲覧できるようになります。情報は毎月第3木曜日に更新します。

問地域づくり課 TEL 71-2494



ヒートショックにご注意を

入浴時など急激な温度の変化をきっかけに起こるヒートショック。次のポイントをおさえ、ヒートショックを防ぎましょう。

- ▷脱衣所と浴室を温める
- ▷入浴時は家族に一声かける
- ▷かけ湯などで体を温めてから湯船に入る
- ▷設定温度は41℃以下とし、長湯は控える
- ▷入浴の前には水分補給をする
- ▷食事、飲酒、薬の服用直後の入浴は避ける

問危機管理課 TEL 72-6769

長野県の最低賃金は948円

県内の事業場で働くすべての労働者に適用される長野県最低賃金は、令和5年10月から時間額948円となっています。



物価高騰家計支援追加給付金を支給

物価高で家計が厳しい状況にある世帯へ給付金7万円を支給します。対象

- ▽太陽光発電システム、定置型蓄電システム、電気自動車等充給電設備 (V2H) 7万5000円
- ▽太陽熱利用システム 5万円



- ①書類提出が不要な場合もある
- ②申請書と必要書類を福祉課へ提出。申請書は同課・市HPから入手できます。(内容を審査の上、支給を決定します)

問福祉課 TEL 71・1500

他住民税所得割非課税世帯への給付は詳細が決まり次第お知らせします。

■住宅用地球温暖化対策設備設置補助金
これから工事着手する人だけでなく、すでに設置工事に着手している場合や設置済みの場合でも、本年度中に工事着手した設備であれば補助対象となります。なお、3月31日(日)までに設置が完了するものが対象です。

世帯には、1月中に通知します。
①世帯員全員が、令和5年度住民税均等割非課税の世帯
②家計が急変し、①と同等の事情にあると認める世帯
※いずれも世帯員全員が、別世帯の住民税が課税されている人の扶養となっていない場合は対象外

専門家に任せて安心!! 開催日時 令和6年 2月15日(木) 9:00~17:00
相続 贈与 遺言
ご希望の方は事前にお電話にてご予約ください!
初回無料「相続相談会」開催!! 会社設立・決算申告・建設業登録等もお気軽にご相談ください。
※ご都合がつかない方はご相談ください。
経営革新等支援機関 佐々木会計事務所
〒399-8303安曇野市穂高5072番地(安曇野市穂高会館入口)
TEL 0263-82-8210 URL https://www.sasakikaikai.co.jp
関東信越税理士会 松本支部所属 税理士・行政書士:佐々木 一夫 税理士:戸澤 綾子
駐車場から事務所内全て(トイレ含む)車椅子でご利用いただけます。

シルバー人材センターの 新入会員説明会開催 毎月1回 入会説明会 開催
生涯現役で活躍してみませんか? 安曇野市在住で60歳以上の方に会員となっていたり、皆さんにふさわしいお仕事を提供しています。
開催日時は、HPまたは下記まで問合せください
お仕事のご依頼承ります
●草取り ●草刈り ●剪定
●清掃作業 ●施設・空き家管理
●企業での軽作業 ●農作業の手伝い など まずはお電話を!!
会場 豊科ふれあいホール(豊科保健センター隣)
日時 令和6年 2月15日(木) AM9:30~
事前申込は不要! ※状況により変更する場合があります
(公社)安曇野シルバー人材センター TEL.0263-72-5800
〒399-8205 安曇野市豊科4155-1(豊科保健センター内) FAX.0263-73-6484

広告欄 広告内容についての問い合わせは広告主までお願いします。広告掲載の申し込みは、アド・コマーシャル(株)(TEL 88・5116)まで。

2月29日(木)まで

低所得の子育て世帯生活支援特別給付金

本年度は、低所得の子育て世帯に対して3つの給付金があります。まだ支給を受けていない場合は要件を確認の上、申請してください。なお、支給が受けられる給付金はいずれか1つです。

■共通事項

給付額 児童1人につき7万円

対▽高校生以下の児童（平成17年4月2日から令和6年2月29日生まれ）を養育する父母等

※障がいのある児童は平成15年4月2日から令和6年2月29日生まれ

他申請方法等詳細は市HPホームページをご確認ください。

①ひとり親世帯分

対▽公的年金等の受給により、令和5年3月分の児童扶養手当を受給していない人

▽家計が急変し、収入が児童扶養手当受給者と同等水準となっている人

②ひとり親世帯以外の世帯分

対▽家計が急変した児童手当または特別児童扶養手当の受給者

▽15歳以上18歳未満の児童のみを養育している住民税均等割非課税の人または家計が急変した人

③低所得世帯分

対▽家計が急変した児童手当または特別児童扶養手当の受給者

▽15歳以上18歳未満の児童のみを養育している住民税均等割のみ課税されている人または家計が急変した人

※住民税均等割のみ課税されている児童手当または特別児童扶養手当受給者には12月から順次支給中

問子ども家庭支援課

Tel 71・2255



地域子育て支援拠点事業実施支援補助金

子育て支援の拠点施設の運営補助金を追加募集します。

対▽社会福祉法人

▽特定非営利活動法人

▽これらに準ずるものとして市長が認める団体等

対象経費 対象事業を実施するために要する本年度分の経費（食糧費等、対象にできない場合があります。）

補助金額 最大50万円

申2月29日(木)までに必ず子ども

家庭支援課に事前相談をしてください。要綱・申請書は同課・市HPホームページから入手できます。

他予算に達した場合などは市HPでお知らせします。

問子ども家庭支援課

Tel 71・2077



募集

登録調査員

令和6年度に行う農林業センサス、全国家計構造調査、労働力調査に協力いただける調査員を募集します。

申5月2日(木)までに左記2次元

コードまたは登録申請書を政策経営課へ提出。申請書は同課・支所・市HPホームページから入手できます。

他報酬は、担当した調査区数等の実績

で算出し、支給します。

問政策経営課

Tel 71・2469



安曇野環境フェア2024実行委員

10月に開催予定の環境フェアの企画立案や当日の運営などを行う実行委員を募集します。

内▽会議出席(5回程程度)▽前日準備

▽当日の運営▽開催後の振り返り会

※2月下旬に次年度のテーマなどを検討する準備会を開催します。

申左記2次元コードまたは環境課へ電話で

他手当等の支給はありません

問環境課

Tel 71・2492



市民農園利用者

左表の農園の利用者を募集します。

募集数 若干名

対農業者を除く市民

申1月31日(水)までに農政課へ電話

で、申し込み多数の場合、2月28日

(水)に抽選会を行います。

他ハイジの里市民農園は市外の人も利用可能です。

問農政課

Tel 71・2429



農園名	区画面積	年間利用料/区画	利用期間	申し込み先
豊科成相	30㎡	1,200円	4月1日から1年間	農政課 農村振興担当 Tel 71-2429
豊科熊倉				
豊科新田				
豊科下鳥羽	50㎡	2,000円		
豊科たつみ原				
三郷中萱				
三郷一日市場	36㎡	1,400円		
三郷小原				
堀金ふれあい	40㎡	1,600円		
ハイジの里	30㎡	2,000円	3月1日から1年間	JA あづみ宮農経済事業部販売開発課 Tel 72-2933

市営住宅等の入居者

市営住宅、特定公共賃貸住宅の入居者を募集します。

■市営住宅（4月1日入居開始）

▽田沢団地（豊科田沢）

2LDK・1階1戸、3DK・2階1戸

▽追分団地（穂高北穂高）

2LDK・2階2戸

▽一日市場団地（三郷明盛）

3DK・2階建メゾネットタイプ1戸

▽柳瀬団地（明科中川手）

3DK・2階建メゾネットタイプ1戸

▽ファミリー柳瀬団地（明科中川手）

2LDK・1階1戸・3階1戸、3

DK・3階1戸

受付期間 2月2日（金）～13日（火）

■特定公共賃貸住宅（随時受付）

▽追分団地（穂高北穂高）

3LDK・75・85㎡家賃5万円から

7万2千円（所得に応じて変動）

■共通事項

■申込書等を建築住宅課へ提出。申込書・案内は同課・支所・市HPから入手できます。郵送の場合は必ず事前にご相談ください。

■他県営住宅の4月1日入居者も募集します。受付期間等の詳細は長野県住宅供給公社HPをご覧ください。

■建築住宅課

Tel 71・2245



各附属機関等の委員の募集



下表の委員を募集します。

図次に該当する人を除く18歳以上の市内在住・在勤者

▷国・地方公共団体の議員▷常勤の公務員▷市の附属機関等の公募による委員▷市税の滞納がある人

図期限までに必要書類を担当課へ提出（消印有効）。

申込書の入手・小論文のテーマなど詳細は市HPをご覧ください。

図応募書類は返却しません。選考結果は別途通知します。

委員の名称	任期	定員	申し込み・その他
博物館協議会委員 博物館や美術館の運営や事業内容について協議します。	4月1日から2年間	2人以内	申2月16日（金）までに持参・郵送 図文化課 Tel71-2463
環境審議会委員 環境基本計画や市の環境保全・創造に関する事項等を調査・審議します。		5人以内	申2月19日（月）まで持参・郵送 図環境課 Tel71-2492
介護保険等運営協議会委員 老人福祉計画や介護保険事業計画、介護保険事業、地域包括支援センターの運営に関する事などを協議・評価します。 図 40歳以上の本市被保険者		3人以内	申2月22日（木）までに持参・郵送 図高齢者介護課 Tel71-2472
教育振興基本計画策定委員 教育振興基本計画の策定にあたり必要な検討を行います。	委嘱の日から2年以内	1人	申1月22日（月）から2月22日（木）に持参・郵送 図学校教育課 Tel71-2223
農業委員 農地の権利移動や転用の許認可審議、新規参入促進、農地等の利用の最適化に関する現地調査・指導等を行います。 ※推薦あり	7月20日から3年間	24人	申2月1日（木）から3月1日（金）に持参 ※推薦の場合は推薦調書 図農業委員会事務局 Tel71-2497
農地利用最適化推進委員 担い手への農地等の集積・集約化、遊休農地の発生防止・解消、農地等の利用関係者との調整・推進を行います。 ※推薦あり		27人	

軽自動車 新車の軽自動車が **1.1万円** から

オールメーカー取扱い 7年間リースプラン

4WD 60K!

コッコ

車検 自賠責 オイル交換 自動車税 諸費用 マット・ハイター

KOYO 株式会社 光洋

営業時間 / AM10:00～PM6:00（水曜定休）

塩尻北インターより車で約2分

月々1万円から乗れる **フラット7** 塩尻北インター店

0120-114-239

長野県松本市小屋南2-18-10 FAX0263-57-8033

南松本 自衛隊松本駐屯地そば

月々1万円から乗れる **フラット7** 松本店

0263-27-0003

長野県松本市南原1-19-16 FAX0263-28-7895

広告欄 広告内容についての問い合わせは広告主までお願いします。広告掲載の申し込みは、アド・コマーシャル(株) (Tel 88・5116) まで。

イベント・講座・教室

宛に特段の記載がない場合であって
手話通訳・要約筆記を希望するときは、
気軽に担当課へご相談ください。

あかしの農産物加工交流ひろば
「えべや」の催し

- 料理教室「手延べうどん作り」
日2月7日(水) 午前10時～正午
費1500円
- 料理教室「桜餅づくり」
日2月18日(日) 午前10時～正午
費1500円
- 体験教室「燻製づくり」
日2月24日(土) 午前10時～正午
費2000円
- 共通事項
場えべや 講えべやスタッフ
定各10人(先着順)
持エプロン、マスク、三角巾など
申1月23日(火)から「えべや」へ電
話で(Tel 88・6275 受付は月曜
日を除く午前10時から正午。キャン
セルは2日前まで)
- 他子ども同伴での参加も可
問農政課
Tel 71・2430



生きもの調査の結果報告・記念講演

第4回安曇野市生きもの調査の結果
報告と記念講演を行います。

- 日2月17日(土)
午後1時30分～3時
場穂高交流学习センター「みらい」多
目的交流ホール
- 内▽記念講演「身近な生きものを調べ
る・楽しむ」▽結果報告「安曇野で
見つけたこんな生きもの」
対どなたでも(小学生以下は保護者同
伴。手話通訳あり)
講安田守さん(生きもの写真家)、環
境課職員ほか
費無料
- 定180人(抽選。調査報告者・自然
観察会参加者優先)
申1月24日(水)から2月5日(月)
に左記2次元コードまたは電話で
問環境課
Tel 71・2492



○講師プロフィール
伊那谷を拠点に身近な生きものや自然を撮
影。著書は『イモムシハンドブック』ほか多数。

安曇野 FUN RUN 人と自然で安曇野流おもてなし

第10回記念信州安曇野ハーフマラソン
ランナーの募集



安曇野の魅力を全国に発信する第10回記念信州安曇野ハーフマ
ラソンを開催します。初夏のさわやかな風景の中、第10回の記
念大会で走りませんか。市民の皆さんのご参加・ご協力をお願い
します。



開催日

- 6月2日(日)
■ハーフマラソン(21.0975km)
8:30スタート(制限時間3時間)

場所

豊科南部総合公園・ANCアリーナ(スター
ト・フィニッシュ)

申し込み

1月20日(土)から3月3日(日)にランネット
から。募集要項は1月15日(月)以降にスポー
ツ推進課・支所で入手できます。
※振替申込はありません

問い合わせ

信州安曇野ハーフマラソン実行委員会事務局
(スポーツ推進課内) Tel 72-2239

募集内容

- ハーフマラソンの部(一般男子・一般女子)
対大会当日18歳以上(高校生を除く)で制限時間
内に完走できる人
費7,000円 定5,200人(先着順)
- ファミリーランの部
対大会当日18歳以上の保護者(高校生を除く)
と小学生のペア(小学生のみ1人まで追加申し
込み可(合計で3人まで))
費1組3,500円(3人1組の場合4,500円)
定300組600人(先着順)

安曇野市防災講演会

「私の3.11と明日への備え」

「防災意識向上プロジェクト」語り部の講師から、東日本大震災の実体験と女性が活躍している町内会の様子などを語ってもらいます。

日 2月17日(土) 午後2時～3時30分
※1時15分開場

場 豊科公民館ホール

対 どなたでも(手話通訳・要約筆記あり)

講 草貴子さん(仙台市泉区市名坂東町内会会長)

費 無料 定 350人(先着順)

申 2月9日(金)までに申込書を危機管理課へ持参・郵送・ファクス・電子メールのいずれかの方法で提出。申込書は同課・市HP(ホームページ)から入手できます。

提 〒399・8281(住所不要)

危 危機管理課危機管理担当宛て

✉ kikikanri@city.azumino.

naganojp

FAX 72・6739

Tel 71・2119

問 危機管理課



○講師プロフィール

東日本大震災被災者の会「三陸会」事務局長などを務め、防災やまちづくり、子育て世代に関する活動を中心に尽力している。

安曇野屋敷林フォーラム

安曇野に残る屋敷林と歴史的なまちなみを通じ、未来の生活を考えます。

日 2月24日(土)

午後1時30分～5時

場 穂高交流学習センター「みらい」多目的ホール

内▽基調講演「ふるさと探究」子ども達の地域探究学習▽パネルディスカッションなど

講 宮崎崇徳さん(NPO法人安曇野ふるさとづくり応援団事務局長)

費 無料 定 100人(先着順)

申 1月19日(金)から2月16日(金)に電話で

■パネル展

期 2月16日(金)～24日(土)

場 穂高交流学習センター「みらい」展示ギャラリー

問 観光課

Tel 71・2053

ゆる〜くつながる出会いの場!

「誰かとつながりたい」「おしゃべりしたい」という人が気軽に集まり、つながる場です。普段出会わない新しい仲間を見つけませんか。

日 1月27日(土)

午前9時30分～11時30分

場 堀金公民館講堂

内▽今年やりたいことを書いてみよう!▽「こんなことやっています!」PRタイム▽ゆる〜くつながるおしゃべり会 など

問 市民活動サポートセンター

Tel 71・2013

Silk Idea Competition

-TENSAN- 2024 in AZUMINO

服飾系専門学校の学生たちと協力し、天蚕をテーマとした新商品を開発するプロジェクトの集大成としてビジネスプランコンテストを公開で行います。

日 2月23日(金・祝)

午前10時～正午

場 穂高交流学習センター「みらい」多目的交流ホール

定 100人(当日先着順)

問 観光課

Tel 71・2053



お詫びと訂正

363号(12月20日発行)18頁 豊科郷土博物館友の会展関連企画

【誤】茅野秀濤さん

【正】千野秀濤さん

お詫びして訂正します。

各種情報コーナー

他公共団体・後援団体などから寄せられた情報を掲載しています。詳細は主催者に問い合わせてください。

Indoor Garden -アイスチューリップの庭-
色とりどりのチューリップが一足早い春をお届け! 本年は「3匹の子ぶた」をテーマに展示しています。

日 1月28日(日)まで 9:30~16:00
場 国営アルプスあづみの公園堀金・穂高地区 あづみの学校多目的ホール

費 要入園料

場 国営アルプスあづみの公園 堀金・穂高管理センター
Tel 71-5511

自己分析セミナー
プロのコウンセラーから、さまざまな角度から自己分析できるスキルを学びます。
①遺伝的な自分とは ②現在の自分とは
③心の声を聴く ④対人関係を通して自己分析
⑤自分史を分析 ⑥自分との向きあい方

日 ①1月20日、②2月10日
③3月9日、④4月13日
⑤5月18日、⑥6月15日
土曜日・10:00~12:00
場 穂高交流学習センター「みらい」
※変更になる場合もあります

費 各回1,000円

場 氏名・住所・連絡先・参加希望日を電話または電子メールで
問 メンタルカウンセリング・ブレインコウンセラー・田中琴美さん
Tel 070-2643-2516
✉ koto@brain-tanaka.com



安曇野ならではの手話を紹介

手話を知ろう！ やってみよう！

簡単な手話を紹介します。家族や友達同士でやってみましょう。右記2次元コードから動画でも確認できます。



手話のポイント

向かいあわせた人差し指を、円を描くように交差させます。旧豊科町の町章を表現しています。人差し指を軽く内側へ曲げるのがポイント。



第3回目 「豊科」

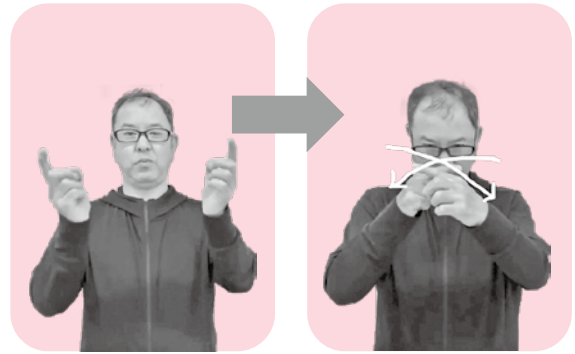

スポーツ教室⑦

COT キッズ教室、スポーツ指導者講習会

関スポーツ推進課 TEL 71-2467



2月1日(木)までに右記2次元コードまたは電話で申し込みください。申込期間を過ぎていても、定員に達していない場合は申し込みを受け付けます。

COT キッズ教室	日時	2月17日～3月16日 土曜日・10:00～11:00【全5回】	
ゲームや遊びの要素を取り入れ、考えるきっかけを作りながらみんなで体を動かします。運動が苦手な子も楽しめます。	場所	ANCアリーナ サブアリーナ	対象 小学1～3年生
	費用	750円(全5回分)	定員 30人
	講師	中川菜成さん(特定非営利活動法人GRIT BASE 代表)	

スポーツ指導者講習会	日時	2月20日(火) 19:00～20:30	
試合や練習のときに選手が実力を十分に発揮できるためのメンタルトレーニングの方法を学びます。	場所	市役所4階大会議室	対象 18歳以上(高校生を除く)
	費用	無料	定員 50人
	講師	加藤史子さん(メンタルトレーナー)	

※ COT = コーディネーショントレーニング

ANCアリーナ

第2回 ANC アリーナスポーツフェスティバル

日2月24日(土)9:00～17:00 随どなたでも
費無料 申ANCアリーナへ電話(Tel73-1600)で

子どもから高齢者まで参加できます。運動習慣のきっかけ作りにしませんか。物販やキッチンカーも出店します。

メインアリーナ

■ミズノ・ビクトリークリニック(ソフトテニス)

10:00～13:00

講芝崎百香さん(2019～2021年ナショナル
チーム所属)

■ボッチャ・車イスバスケット、ヘキサスロン など

14:00～17:00

サブアリーナ

■COTキッズ教室

10:00～13:00

講中川菜成さん(特定非営利活動法人GRIT BASE代表)

■信州松本ダイナブラックス公開練習(3on3)

U-15クリニック、U-15体験会

13:00～17:00



講座	日時・場所	費用・その他	申し込み
健康	あなたは大丈夫？フレイル予防講座 第1回：フレイル予防に欠かせないチェック方法 第2回：予防のための行動計画の立て方 講師 齊藤功子さん(明治安田生命保険相互会社松本支社)	日第1回：1月30日(火) 第2回：2月6日(火) 10:00~11:30 場豊科公民館大会議室	費無料 定各60人(当日先着順) 申不要 豊科公民館 Tel72-2158
	健康長寿講座「若返り体操教室」 イスに座りながら脳トレや音楽を使った健康運動を行います。体操や運動が苦手な人でも安心して参加できます。 講師 小澤悠維さん(NPO法人アルウイズ)	日2月7日(水)・28日(水)、3月13日(水)・19日(火) 10:00~11:30 場三郷公民館講堂	費800円(4回分) 定25人(先着順) 持タオル・飲み物 申1月31日(水)から電話で 三郷公民館 Tel77-2109
	健康づくり栄養講座② バランスの良い食事の組み合わせで家族も健康に 食のキホン「一汁三菜」や不足した栄養素を補うメニューのポイントを紹介します。 講師 齊藤功子さん(明治安田生命保険相互会社松本支社)	日2月27日(火) 10:00~11:20 場堀金公民館会議室1	費無料 定20人(先着順) 申1月29日(月)から2月16日(金)に電話で 堀金公民館 Tel72-5796
くらし	冬の歌声ひろば アコーディオンの演奏に合わせて「スキー」「雪の降る街を」などの懐かしい唱歌を歌います。 奏者 柴田勲さん	日2月8日(木) 13:30~15:00 場明科公民館講堂	費無料 申不要 明科公民館 Tel62-4605
	スマホ相談室 基礎編第3回 スマホの基本的な操作、アプリの使い方などについて、個別に説明します。 講師 公民館職員	日2月15日(木) 10:00~12:00 場明科公民館講堂	費200円 定15人(先着順) 持スマートフォン 申2月5日(月)・6日(火)に電話で 明科公民館 Tel62-4605
	初級スマホ講座② ①超初心者向け「ネットを使ってみよう」 ②初心者向け「アプリ、マップを使ってみよう」 講師 スマホ販売店専任講師	日2月21日(水) ①9:30~11:30 ②13:00~15:00 場堀金公民館会議室1	費各200円 定各15人(先着順) 持スマートフォン 申1月29日(月)から2月9日(金)に電話で 堀金公民館 Tel72-5796
歴史・文化	生きがい講座「料理教室②」 鯖のソテーやキッシュなど季節の料理をプロから学びます。 講師 北林智紀さん(松本調理師会青年部長)	日2月21日(木) 9:00~12:00 場三郷公民館調理実習室	費1,700円 定18人(先着順) 持エプロン・三角巾・ふきん・持ち帰り容器 申1月30日(火)から電話で 三郷公民館 Tel77-2109
	文化教養講座「国宝松本城を巡る」 松本城を巡り、松本城の歴史を学びます。 講師 赤羽健司さん(安曇野古文書勉強会)	日2月14日(水) 12:30~16:30 場穂高公民館集合・解散	費800円 定20人(先着順) 申1月29日(月)・30日(火)に電話で 穂高公民館 Tel82-5970
	堀金のお宝発見講座 小説「安曇野」と「広辞苑」 1時間で登場人物を紹介すると 小説「安曇野」の登場人物たちの相関関係を紹介し、講師 伊藤正住さん(「安曇野」を読む会)代表)	日2月19日(月) 19:00~20:30 場堀金公民館講堂	費無料 定60人(先着順) 他「堀金を楽しむ会」と共同開催 申不要 堀金公民館 Tel72-5796
明科地域の寺院の沿革 第2回 古来から明科地域にある龍門寺、雲竜寺などの歴史・特徴・宗派などを解説します。 講師 大澤慶哲さん(市文化財保護審議会委員)	日2月20日(火) 10:00~11:30 場明科公民館講堂	費無料 申不要 明科公民館 Tel62-4605	

穂高公民館季節のコンサート 早春ピアノ・フルートコンサート

早春の午後のひと時を、ピアノとフルートが奏でる心地よい音楽でゆっくり過ごします。

奏者 粟谷茂さん(ピアノ)、高嶋青海さん(フルート)

日2月18日(日)13:30~15:00(13:00開場)

場穂高公民館講堂 費無料 定100人(先着順) 申不要

問穂高公民館 Tel82-5970

三郷公民館休館のお知らせ

長寿命化工事のため、次の期間は施設が利用できません。ご理解とご協力をお願いします。

期令和6年6月~令和7年3月(予定)

他三郷保健センターも工事しますので、健診などは別会場で行います。

問三郷公民館 Tel77-2109

豊科近代美術館冬の企画展

安曇野市中学高校美術部展 10α

現代の中高生は、スマートフォンやタブレットなどのデジタル機器を使いこなし美術を楽しんでいます。そんな若い感性が作り上げた作品を展示します。



展示品の制作風景（ワークショップにて）



Azumino Municipal Museum of Modern Art, TOYOSHINA

安曇野市豊科近代美術館

2月3日(土) ▶ 25日(日)

開館時間	9:00~17:00
休館日	月曜日・祝日の翌平日
入場料	無料(常設展は有料)
問い合わせ	Tel.73-5638

第19回

コラム 市誌編さんだより

縄文時代の土器

市誌編さん専門調査会考古部会
専門調査員 島田哲男

縄文時代は、土器の形や

特徴によって草創期、早期、前期、中期、後期、晩期の6期（※）に分けられています。

そのうち草創期・早期には地面に埋めて使用した尖底や丸底の煮炊き用鍋である深鉢が主流でしたが、早期後半頃には地面に置いて使用する平底となりました。

前期には浅鉢が登場し、中期にはさまざまな器形が見られるようになり、時代の変遷と共に文様の種類も

豊富になりました。

写真は、穂高牧他谷遺跡で出土した中期中頃の代表的な抽象文土器です。口縁部に抽象化した顔の取っ手が、胴部には大きく口を開けた水棲生物をかたどった文様が付けられています。

市内では、草創期の遺跡は今のところ発見されておらず、早期・前期の遺跡もあまりありません。しかし、中期の遺跡は数多く見られ土器も数多く出土しています。



他谷遺跡の抽象文土器

※縄文時代 6期	
草創期	約1万6000～1万1000年前
早期	約1万1000～7000年前
前期	約7000～5400年前頃
中期	約5400～4400年前
後期	約4400～3400年前
晩期	約3400～2300年前

募集
貞享義民記念館
企画展出展者

記念館企画展示室で作品展を行う皆さんを募集します。

☑市内在住・在勤・在学の人

甲1月17日(水)から2月20日(火)に申込書を直接・ファクス・郵送で。申込書は記念館または同館HPから入手できます。

☎☎〒399-8101三郷明盛3209
Tel.77-7550 Fax.77-7551募集
遺跡発掘作業員

緊急で発掘調査をする際に、協力いただく登録者を募集します。

☑市の歴史や文化に興味のある人、市内の発掘現場に通勤でき作業を行える人

甲文化課へ直接または電話で
☎Tel.71-2464

施設名	展覧会・イベント	日時・場所	費用・定員・申し込み
豊科交流学習センター「きぼう」 熊井啓記念館 Tel71-2463	熊井啓記念館ミニシアター 帝銀事件 死刑囚	■2月14日(水)10:00~12:00 ■豊科交流学習センター「きぼう」 2階多目的交流ホール	■無料 ■定100人(当日先着順)
貞享義民記念館 Tel77-7550	瀧澤伸介水彩画展	■2月17日(土)~3月3日(日) 9:00~17:00 ■1階企画展示室	■無料(常設展は要入館料)
文書館 Tel71-5123 Fax71-5127	バックヤードツアー ~文書館って何するところ?~	■2月25日(日) 13:30~15:00(受付13:00~) ■2階講義室	■定30人(先着順) ■1月22日(月)から電話・ファクス・電子メール(bunshokan@city.azumino.nagano.jp)で

■休館日、開館時間などは各施設へお問合せください

講演会 安曇野の先駆者 高島章貞と交友・佐久間象山

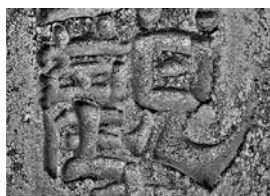

高島章貞書「観」
(重柳・馬頭観世音文字碑より)

2月18日(日) 14:00▶15:30 穂高公民館第2会議室

幕末期に穂高で星園塾を開き、松澤求策の師としても知られる高島章貞の人物像と、親友・佐久間象山の正しい呼称について語ります。

■丸山楽雲さん(書画篆刻国際作家)

■無料 定70人(先着順)

■1月22日(月)から2月16日(金)に文化課へ
電話・ファクス・電子メールで

■問Tel71-2465 Fax71-2338

■bunka@city.azumino.nagano.jp

邂逅と対話の安曇野紀行
「荻原碌山の墓」

檜板の看板に、中村不折の書を乞いたいという案を出したのは、良であった。不折は、太平洋画会研究所で、守衛の大先輩であり、同郷の出身者でもあったので、中村屋とも顔馴染になっていた。

(小説『安曇野』第2部その二十一より引用)

中村不折は引用のとおり新宿中村屋のロゴを手掛けたほか、穂高にある井口喜源治や荻原碌山(守衛)の墓の墓碑銘(写真)も書いています。長野県内との関連では、宮坂醸造(諏訪市)の日本酒「真澄」の題字も不折による書です。



書家・画家として知られる中村不折。小説『安曇野』では、主要人物である彫刻家の荻原碌山と親交のある人物として何度か登場します。新宿中村屋のロゴをはじめ、不折が手掛けた書は現在も身近に見られます。江戸時代末期の1866年、現在の東京都中央区で生まれましたが、明治維新の混乱を避けるため父の郷里である高遠(現在の伊那市)へ移りました。伊那や飯田で教師を務めました。本格的に絵を学ぶため22歳のときに一念発起して上京しました。のちに碌山も通う画塾「不同

舎」に入塾。正岡子規が編集する新聞で挿絵を描くなど活躍し始めます。36歳で絵を学ぶため渡仏し、2年後にニューヨークから渡仏した碌山と親交を深めました。帰国後、夏目漱石の小説『吾輩は猫である』の挿絵など、多くの作品を世に送り出しました。不折は質素な生活を続け、稼いだお金を書道の資料収集に費やしたことも知られていません。不折のコレクションは現在、台東区立書道博物館(台東区根岸2丁目10番4号)で見ることができます。

第10回 荻原碌山と親交

小説『安曇野』の登場人物を知ろう!



なかむら ふせつ
中村 不折



安曇野市図書館
キャラクター「ぼぼん」

2	日	月	火	水	木	金	土
						1	2 3
4	5	6	7	8	9	10	
11	12	13	14	15	16	17	
18	19	20	21	22	23	24	
25	26	27	28	29			

●全館共通休館



開館時間

- 中央図書館
平日 9:00~20:00
土日祝 9:00~18:00
- 豊科・三郷・堀金・明科図書館
10:00~18:00

文字の読書が困難な方は、図書館へご相談ください

2月の図書館イベント

日 日時 場 場所 対 対象 講 講師 費 費用 定 定員 持 持物 申 申込

絵本作家 まるやまあやこさんと わくわくおはなし会



安曇野市出身の絵本作家・まるやまあやこさんによる特別なおはなし会です。絵本の読み聞かせとぬりえのワークショップを行います。

- 日 2月3日(土) 10:00~11:30
- 場 穂高交流学习センター「みらい」多目的交流ホール
- 対 年長児~小学1・2年生と保護者
- 費 無料 定 20組(先着順) 持 色えんぴつなど
- 申 1月20日(土)から中央図書館へ直接または電話で
- 問 Tel.84-0111



上:「たんぽぽのふね」
世界文化社
下:「ひとりでおとまり」
福音館書店
作・絵 まるやまあやこ



昨年の様子

安曇野・塩尻・松本 3市図書館連携企画 小説『安曇野』をとりまく人々



安曇野の名前を全国に広め、定着させた小説『安曇野』。作者の臼井吉見をはじめ、小説に関係する人物の展示を3市図書館で行います。また、市ごとに記念カードを配布します。3市のカードをすべて集めると特典も!(配布期間:3月28日まで)

- 費 無料 問 中央図書館 Tel.84-0111
- *塩尻市・松本市の展示は各図書館へ問い合わせください。

展示期間・場所

- 安曇野市
日 1月27日(土)~3月28日(木)
場 市内図書館
塩尻市
日 2月1日(木)~25日(日)
場 塩尻市立図書館本館 Tel.53-3365
松本市
日 2月6日(火)~25日(日)
場 松本市中央図書館 Tel.32-0099

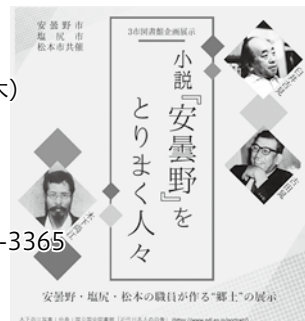

わくわく講座② プレゼントBOXを作ろう!



読み聞かせグループ「おはなしパレット」の皆さんと一緒にちょっとビックリ!?なプレゼントBOXを作ります。

- 日 2月20日(火) 16:30~17:30
- 場 堀金公民館スタジオ 2
- 対 幼児~小学生(小学生未満は保護者同伴)
- 費 無料 定 8組(先着順) 他 はさみを使います
- 申 2月1日(木)から堀金図書館へ直接または電話で
- 問 Tel.72-3601

映画上映会



定 100人 申 不要(当日先着順) 費 無料

連続テレビ小説

おひさま総集編 第一章 (88分)

主人公の陽子は、一家で東京から引越し舞台は安曇野へ。やがて国民学校の教師となり、老舗そば屋の息子・和成と結婚し、松本に嫁ぐ。安曇野で明るく朗らかに暮らす陽子の半生を描いた物語。

- 日 2月9日(金) 開場18:00 上映18:30
- 場 穂高交流学习センター「みらい」多目的交流ホール
- 定 100人(申込不要・当日先着順)
- 他 4月から上映開始時間が18:00に変更になります。
- 問 中央図書館 Tel.84-0111

こころの相談

精神保健相談 要予約

日 第1~4月曜日・第1木曜日
14:00>>16:00

※12日は行いません。

児童・思春期精神保健相談 要予約

日 第2, 3, 4木曜日 14:00>>16:00

依存症相談 要予約

日 第1木曜日 9:30>>10:00

場 豊科松本保健福祉事務所
TEL 40-1938

あずみ野断酒会

体験を語り合いながら断酒を目指します。

日 毎週水曜日 19:00>>21:00

場 豊科交流学習センター学習室 2

問 健康推進課 TEL 81-0711

子ども・ひとり親家庭・女性の相談

日 平日 8:30>>17:15

場 豊科家庭児童相談室

TEL 71-2265

学校や教育の相談

学校での交友関係やいじめ、進学や進路、不登校、発達障害など子育てや教育に関する相談など。まずはお電話ください。

日 平日 9:00>>16:30

場 豊科教育相談室(豊科公民館内)

TEL 72-2238

ひきこもりの相談

おおむね15~64歳のひきこもりについて、ご家族・本人の相談に応じます。ほかにも相談先があります。市ホームページでご確認ください。

日 平日 9:00>>16:00

場 豊科子ども家庭支援課

TEL 71-2265

区・自治会に関する相談 要予約

日 19日(月) 10:00>>14:00

場 市役所2階 相談室212

問 地域づくり課 TEL 71-2494

※1回の相談時間30分で3枠。(先着順)

※予約は開催日2日前の17:00まで

消費生活相談

※個人事業者・法人からの相談はお受けできません。

日 平日8:30>>17:15 ※受付は16:00まで

場 豊科市役所2階 消費生活センター

TEL 71-2100

介護相談

日 平日8:30>>17:00

場 豊科中央地域包括支援センター

TEL 72-9986 FAX71-2328

場 豊科北部地域包括支援センター

TEL 81-0760 FAX88-3711

場 豊科南部地域包括支援センター

TEL 77-4007 FAX77-4087

心配ごと相談

日 7日(水) 13:00>>16:00

場 豊科豊科ささえあいセンター「にじ」

TEL 72-3013

日 16日(金) 13:00>>16:00

場 豊科明科総合福祉センター「あいりす」

TEL 62-2429

日 20日(火) 13:00>>16:00

場 豊科穂高地域福祉センター

TEL 82-2940

日 26日(月) 13:00>>16:00

場 豊科堀金憩いの里うらら

TEL 73-5288

弁護士 無料法律相談 要予約

日 8日(木)→予約受付 1日(木)

22日(木)→予約受付15日(木)

13:30>>16:30 ※予約受付9:00>>12:00

場 市役所2階相談室211

問 地域づくり課 TEL 71-2496

※1回の相談時間20分で8枠(定員を超えた場合抽選)

※係争中の案件、既に弁護士へ相談中の案件、同じ案件の再相談、複数回の相談はお受けできません。

行政書士 相続・法務無料相談 要予約

日 15日(木) 10:00>>15:00

場 市役所2階 相談室211・212

問 長野県行政書士会中信支部

TEL 87-3798

※予約は開催日の2日前まで(平日10:00>>16:00)

人権なんでも相談

日 15日(木) 9:00>>12:00

場 明科公民館第2会議室

日 19日(月) 9:00>>12:00

場 市役所2階会議室202

日 20日(火) 13:00>>16:00

場 三郷公民館会議室102

問 長野県地方務局松本支局

TEL 32-2571 FAX32-2572

労働に関する相談

問 商工労政課 TEL 71-2041

中信労政事務所による労働相談会

日 8日(木) 13:00>>16:00

場 市役所2階 会議室202

わかもの就職サポート相談会 要予約

※おおむね44歳まで

※予約は開催日2日前の17:00まで

日 16日(金) 13:30>>16:30

場 市役所2階 会議室202

ユニオンサポートセンターの相談会 要予約

※予約は開催日2日前の17:00まで

日 8日(木) 18:00>>20:00

場 市役所2階 会議室202

若年者引きこもりやブランクの 要予約

ある人向け就労相談会

※15~49歳の人とその家族が対象

日 27日(火) 10:00>>15:00

場 市役所2階 会議室202

問 しょじり若者サポートステーション

TEL 54-6155

休日当番医

長野県休日・夜間緊急医療案内サービス

050-3033-0665

4日	堀内医院	82-3324 [穂高]
	荻原内科クリニック	72-6188 [豊科]
	米倉医院	72-2354 [堀金]
11日	飯田歯科医院	73-7618 [豊科]
	信濃内科循環器科医院	82-7722 [穂高]
	武田内科クリニック	88-6500 [穂高]
12日	和田医院	72-2047 [堀金]
	和島歯科医院	72-2163 [豊科]
	百瀬医院	82-2205 [穂高]
18日	あづみ野平林整形外科	88-3322 [堀金]
	山田医院	72-3207 [豊科]
	丸山歯科医院	72-2202 [豊科]
23日	前角整形外科医院	82-1478 [穂高]
	柏原クリニック	82-7222 [穂高]
	こばやし内科クリニック	71-1117 [豊科]
25日	さとう歯科医院	81-5155 [穂高]
	やざき診療所	62-2360 [明科]
	高橋医院	82-2561 [穂高]
天皇誕生日	白木医院	77-2134 [三郷]
	布山歯科医院	77-6388 [三郷]
	村山医院	82-2101 [穂高]
25日	こうの内科循環器科	71-5881 [豊科]
	赤津整形外科クリニック	76-3133 [三郷]
	ヒカリ歯科医院	82-8171 [穂高]

あづみの
子育て
レポート

No.13

サンタがつなく 友だちのわ



りんごちゃんタイム



12/22(金) 三郷児童館

季節にちなんだイベントが行われる三郷児童館のりんごちゃんタイム。12月は34組の親子が参加し、クリスマステーマにした紙芝居やツリーの飾り付けを楽しみました。また、サンタさんから一人一人にプレゼントが配られ、子どもたちがうれしそうに受け取っていました。

愛奈ちゃん(1)とよく児童館を利用するという遠藤弥生さんは、「今日は特にたくさんの参加者がいて、家で祝うクリスマスとまた違った経験をさせてあげられてよかった。」と話していました。



2月の母乳・育児相談

保健師・助産師・管理栄養士・歯科衛生士等が相談に応じます。
 母子健康手帳
 健康推進課 TEL81-0711(母乳相談は要予約)

会場	穂高保健センター	三郷保健センター
日にち	8日(木)・27日(火)	19日(月)
時間	9:30~11:00	

穂高北部児童館
TEL 83-5494

三郷児童館
TEL 76-0185

堀金児童館
TEL 71-2122

明科児童館
TEL 62-2482

ファミリー・サポート
センター TEL 71-1125

2 おはなし会
(金) 11:00~11:15

7 クラフトボランティアさん
(水) に入園グッズの製作をサ
8 ポートしてもらおう!!
(木) 10:30~12:00頃

9 育児相談・身体測定・
(金) よみぎかせ
9:30~12:00

14 純度100%のエッセンシ
(水) ャルオイルを使った身体
にやさしいバスボム作り
10:30~11:30

17 ひなあられを作ろう
(土) 10:30~11:30

20 2月生まれ
(火) ハッピーバースデイ
10:30~11:30

13 育児相談・身体測定
(火) 10:00~12:00

16 絵本とかんたん工作
(金) 10:30~11:00

26 だっこちゃん
(月) 10:30~11:30

1 節分Day's
(木) 10:30~11:30

14 親子でリズムフィッ
(水) トネス
22 10:30~11:30
(木)

19 育児相談・身体測定
(月) 10:30~12:00

9 メディアと食育
(金) 10:30~11:30

10 やしよまをつくろう
(土) 10:00~12:00

15 育児相談・身体測定
(木) 10:30~12:00

15
(木) おはなし会
16 11:00~11:20
(金)

17 クライミング教室
(土) 10:00~11:30

21 お下がり会
(水) 10:30~11:30

6 親子でぼっかぽか♪
(火) カラダ遊び
10:30~11:30



市 HP
子育て情報



児童館・
ファミサポ
情報



図書館
イベント情報



Topics 4月以降に入園を希望する方へ **保育等施設入園の二次募集** 2月2日(金)まで

対▶新規申し込みの人

▶すでに申し込みをしていて希望園を変更する人

申▶申込書等をこども園幼稚園課へ提出。

申込書は同課・市 HP で入手できます。

定▶各年齢若干名（市 HP をご覧ください）

他▶すでに第2希望以降の施設に内定している場合、
上位希望園への審査は自動的に行われます。

問▶こども園幼稚園課 TEL 71-2256



空き状況など
詳しくは HP で

2月の図書館 ワクワク・ドキドキおはなし会

場 所	内 容	日 程	時 間
中央図書館 TEL 84-0111	おはなしのとびら	7・14・21・28日(水)	10:30～
豊科図書館 TEL 71-4022	ちいさいたんぼぼ おはなしたんぼぼ	23日(金・祝)	11:00～ 16:30～
三郷図書館 TEL 76-3078	ポケットの会 おはなし会	10日(土) 22日(木)	10:30～ 11:00～
堀金図書館 TEL 72-3601	おはなしのへや おりがみのへや	20日(火) 28日(水)	10:30～ 16:30～
明科図書館 TEL 62-1122	子どもと大人のおはなし会	24日(土)	11:00～



2月の児童館の予定

詳細は各児童館に直接お問い合わせいただくか、HPをご覧ください。

豊科中央児童館 TEL 72-0122	高家児童館 TEL 72-5685	南穂高児童館 TEL 71-5150	穂高中央児童館 TEL 84-0762	穂高西部児童館 TEL 82-2527
3 卓球の日 (土) 14:00～15:00	2 (金) おはなし会 16 (金) 11:00～11:20	2 (金) にこにこタイムスペ シャル「節分」 11:00～11:30	2 (金) 入園準備品を作ろう 10:00～12:00	2 (金) 育児相談・身体測定 10:30～12:00
9 (金) 育児相談・身体測定 10:30～12:00	6 (火) ヨガ教室 10:30～11:30	13 (火) ツインズ広場 10:30～11:30	10 (土) バレンタインに向けて お菓子を作ろう 10:30～11:30	2 (金) ほっとカフェ 11:15～12:00
10 (土) バレンタインクッキング 10:30～12:00	9 (金) 育児相談・身体測定 10:30～12:00	14 (水) おはなし会 10:00～11:20	16 (金) 育児相談・身体測定 10:30～12:00	6 (火) 病児・障がい児ママ集 まれ おしゃべり会 10:00～12:00
21 (水) 幼児のための応急処置 10:30～11:30	10 (土) 卓球お楽しみ会 10:30～12:00	15 (木) ママキッズピクス 10:30～11:00	16 (金) へんしん!! 手形・足形 アート 10:30～11:30	17 (土) 病児・障がい児親子対 象～にじいろキッズパ ーク～「ありがとう会」 10:30～11:30
26 (月) おはなし会 11:00～11:20	21 (水) おさがり会 10:00～11:30	16 (金) 育児相談・身体測定 10:30～12:00	21 (水) おはなしの会 11:00～11:20	26 (月) おはなし会 11:00～11:20
		20 (火) キッズヘアカット 10:30～11:30	27 (火) おさがり会 11:30～11:30	

2024年

人生の節目を祝う

二十歳の集い

晴れ舞台

1/7(日)
ANCアリーナ



令和6年二十歳の集い 実行委員会メンバー



(後列左から)木南彩さん、二木望玖さん、柴崎彩輝さん、小林ひまりさん、大原仁希さん、長岩小春さん、長崎有莉紗さん、(前列左から)三好勇輝さん、大澤智大さん、石川成亜さん、古畑龍利さん

今日が節目 地域の希望に

1 月7日に二十歳の集いが開かれ、二十歳を迎えた698人が参加しました。会場では旧友との再会を喜ぶ笑顔があふれていました。

式典では実行委員長の古畑さんが参加者を代表して挨拶。「20年間でさまざまな人と出会い、体験し、学んできた。これからはそれらを活かし、社会に貢献し恩返しする立場になっていく。自分の夢を追うと同時に、地域の一員として認められ、安曇野市の未来を担う『希望という名の夢』になれるよう、共に精進していきたい」と述べ、今回のテーマである「夢」への思いを力強く語りました。

自分たちで盛り上げる式典

式典は毎回実行委員会の皆さんが運営しています。これまでは元生徒会役員が担ってききましたが、今回は申込制で、希望者11人が集結しました。8月から会議を重ね、テーマや交流企画、記念品を検討。さらに全体会議と並行して企画・制作・広報の3チームにわかれ、オンラインも活用しながら式典当日に向け準備を進めてきました。当日、企画を楽しむ参加者の姿を見て「盛り上げることができて良かった。いい式典にできた」と安堵の表情を浮かべていました。

20年前、何してた？
2004年の出来事

実行委員会では式典当日に向けてInstagramで情報発信しました。そのなかでも反響の大きかった投稿「20年前の振り返り」をご紹介します！



実行委員会
Instagram

5千円札に樋口一葉、千円札に野口英世が描かれた新紙幣が発行される

アテネ五輪で日本人選手が当時史上最多となる37個のメダルを獲得

新潟中越地震が発生。当時の観測史上最大となる震度7を記録

新語流行語大賞
→「チョー気持ちいい」
オリコンランキング1位
→平井堅「瞳をとじて」



今年のテーマは「**夢**」こんな企画をしました！



記者発表会で決意表明

「地域の一員として認められ、希望となる存在になりたい」という思いで準備してきた今回の式典。その思いや取り組みを発信するため、実行委員会による記者発表会を初めて行いました。その様子は新聞各紙やケーブルテレビ番組でとりあげられました。



過去・現在・未来の夢を形に

参加者交流企画として、夢をテーマにした3つのアトラクションを実施。中学時代の写真を使った映像を流し当時の「夢」を思い出す『あの頃フォトムービー』、会場で撮った写真に自分の夢を描く『チェキ絵馬』、1年後の自分宛てに書いて届ける『決意の手紙』で、それぞれの夢を新たにしていました。



初の試み！記念冊子を発行

これまではふくさやフォトフレームといったモノを贈っていた市からの記念品。今回は一生の思い出として残るものを作りたいという思いから「記念冊子」を作ることになりました。式典当日の写真を中心に、恩師からのメッセージ、市長インタビューなどを収めたフルカラーで、後日参加者に届けられます。

【若】アイデア 安曇野のおいしさを形に

1月6・7日 南安曇農業高校 開発商品限定販売



安曇野の里（豊科南穂高）の3店舗で南安曇農業高校の生徒が考案した商品が2日間限定で販売されました。今回販売されたのは、市と同校の連携事業「安曇野オリジナル商品開発プロジェクト」で、令和4年度に採用された10品のうち「リンゴのレアチーズケーキ」「かぼちゃのあんバター焼き」「安曇野産わさびの信州風和風ピザ」の3品。100個限定（2日間）で用意されたリンゴのレアチーズケーキは2日目の早々に売り切れるなど3品とも人気を集めていました。安曇野BASEの今井俊作さんは「地元の皆さんの温かい声がうれしい。今後も生徒と協力し地産地消を広げていきたい」と手ごたえを話してくれました。

【安】心のまちへ ケロポンズと一緒に

12月14日 年末安曇野フェスティバル



安曇野警察署と市は、12月15日からの年末特別警戒と交通安全運動に先立ち「年末安曇野フェスティバル」を初開催しました。会場となった豊科公民館には豊科地域の認定こども園の園児や明南小学校6年生、穂高商業高校ダンス部など約120人が参加し、ステージ発表や合唱などを披露しました。また、早朝に行われた交通安全運動出発式で「一日警察署長」に委嘱されたケロポンズの2人も代表曲「エビカニクス」などを披露。ステージ前に集まった大勢の子どもたちや警察署員たちと一緒に踊って盛り上がりました。園児たちは「知らない人にはついていけない」「ケロポンズと一緒に踊れて嬉しかった」など笑顔を見せてくれました。

【火】災と自然災害への備え 決意新たに

1月7日 安曇野市消防出初式

市消防出初式が豊科公民館ホールを主会場に開かれ、参加した約330人の団員が予防消防への決意を新たにしました。式典では、元日に発生した能登半島地震の犠牲者や殉職者へ黙とうが行われた後、功労のあった団員や無火災の分団が表彰を受けました。

二木弘団長は毎年のように発生する激甚災害を受け「『自らの地域は自らで守る』の精神に基づき、市民の信頼と期待に応えるべく、あらゆる災害から市民の安全・安心を守るよう精進する」とあいさつ。式典後には分列行進が行われ、音楽喇叭隊の演奏に合わせて安曇野警察署前などを行進し、太田市長らから観閲を受けました。沿道には多くの家族連れなどが集まり団員に手を振る姿が見られました。





農家民泊を機に広がる 新たなつながり

「楽しんで生きよう」がモットー
みんなが集う安曇野のお母さん

小山田 桂子 さん（穂高）



おもてなし好きな小山田さんは、自宅の空き部屋を利用し「マドレん家」として多くのお客さんを受け入れていきます。農家民泊の受け入れを始めたきっかけや寄せる思いを聞きました。

出会いから広がる楽しみ

農家民泊の受け入れを始めたきっかけは友人の勧めでした。もともと親族の集まりや娘の友人が大勢で泊まりに来た時などに料理をふるまったり、おみやげや漬物を作って友人におすそ分けしたりすることが好きだったこともあり、「おもしろそうだし、まずは1回やってみよう」と、チャレンジしました。以来7年間、登山客や修学旅行生、外国人など多くのお客さんに利用してもらっています。

また、農家民泊を始めたころから本格的に農業にも取り組み始めました。それまでは家庭菜園を楽しむ程度でしたが、民泊事業者の研修会などで新たにできた友人から誘われ、体験農場に参加するように。次第に農場でも友人が増え、そのつながり

からノウハウを教えてもらったり、畑を貸してもらったりと、新しいことを始めることにつながりが広がっていききました。今では畑で、お客さんと一緒に苗の定植や収穫を楽しんでいます。

お客さんから元気をもらう

お客さんからは「マドレ」と呼んでもらっています。「マドレ」とは、スペイン語でお母さんという意味。民泊は、受け入れた家庭で生活を共にするため、「田舎のおばあちゃん家」を意識し、時には世話も焼いています。例えば食事の時、嫌いなものが出てきた子に「がんばって1個は食べてみよう。無理だったら残していいよ」と言うと、一口食べるんです。そして「1個食べてみたらおいしくて全部食べられたよ」と完食。こういう関わりが持てることは嬉しいです。また、よくふるまうおやきは、安曇野では特別なものではありませんが、都会の人にとっては感動するものだと感じています。こういった、自分にはない都会の風や若者の感性から受ける刺激が元気の源になっています。

安曇野の「みんなが集まる場」

以前、大勢で泊まりに来てくれたうちの男女がその後交際を始め、数年後結婚報告をしに泊まりに来てくれました



旧信州新町（現長野市）出身。夫・裕次さんの転職を機に、25年前に安曇野へ移住。農家民泊の受け入れをきっかけに始めた農業に夢中。タマネギやアレッタなど多様な品種の野菜づくりに励んでいる。

MEMO
○農家民泊
旅館業法の許可が必要な農家民泊とは異なり、一般農家が自分の家に旅行者を宿泊させるもの。
○マドレん家
小山田さん夫婦が営む宿兼自宅。夫婦のあたたかいおもてなしに加え、小山田さん自慢のおやき作りや畑作業が楽しめる。

た。さらに、子どもが生まれた報告にも。お客さんと世代を超えてつながりを持ち、マドレん家が安曇野に訪れた時の「みんなが集まる場」になっていることが嬉しいです。お客さん、友人などいろんな人とのつながりを大切に、今後も楽しみながら民泊の受け入れを続けていきたいです。

あづみの

次回発行

No.365は2月21日発行です。

編集後記

◆広報の担当になって1年3ヶ月。今号は初めて自分の撮影した写真が表紙を飾りました。「少しは写真の腕が上がったかな」とちょっとした喜びをかみしめています。「伝わる広報」を目指して今年も頑張ります。楽しみにしてください。 AF

◆二十歳の集いで参加者の皆さんが手にした紙袋。12月のUターン特集のリメイク版チラシも入っています。そこから篠原さんからのメッセージも見られます!他にも20歳の皆さんに役立つ情報がきっとあるはず。さあ目の前にある袋を開けてみよう! FH

◆広報の担当になって45カ月。撮った写真の数は万を越えますが、表紙を飾ることができたのは何回あったかな。本年は「はいチーズ」に変わる掛け声と、1枚から伝える内容にこだわって写真を撮りたいと、AFに刺激をもらいました。 VI

◆新年を祝う気分から一転、全国が一瞬にして不安に包まれました。わが家も家族それぞれのスマホの警報に、顔を見合わせたのも束の間、大きな揺れに身を屈めました。不安な日々を過ごしている皆様の安全と被災地の一日も早い復興を心よりお祈り申し上げます。 MV

2024年1月1日現在の人口と世帯数

住民基本台帳に基づく()内は対前月比

人口96,249人(-38)

男46,769人(-9) 女49,480人(-29)

41,592世帯(-4)

本庁舎夜間時間延長窓口 2月13日(火)

17:15 ≫ 20:00

休日開庁日 1月28日(日)・2月25日(日)

8:30 ≫ 12:00

本庁舎閉庁日 2月17日(土)

終日

広報あづみの

2024年1月17日発行

編集・発行

安曇野市役所政策部秘書広報課秘書広報担当

〒399-8281 長野県安曇野市豊科6000

TEL 71-2000 FAX 71-5000

E-mail info@city.azumino.nagano.jp

WEB サイト

https://www.city.azumino.nagano.jp/

印刷製本 (有)安曇印刷



市役所のさまざまな仕事内容や働く魅力を若手職員が紹介する職場説明会を開催します。

採用担当の話

採用試験に関する情報を採用担当者からお伝えします。ここでしか聞けない詳しい情報が満載!

仕事の話

実際、どんな部署があって、どんな仕事をしているの? HP だけではわからない市役所の様子を伝えます!

本音トーク

小人数グループで新人職員や経験豊富な職員が皆さんの質問に答えます。普段は聞きにくいことも聞けるチャンス!

展示コーナー

新人職員が担当している業務と1日のスケジュール、仕事の感想などを展示します。試験対策も公開予定!

日時

令和6年3月6日(水)

午前の部 9:30~12:00 午後の部 13:45~16:15

※午前・午後とも同じ内容。

※保健師は午前、保育士は午後のみ開催(本音トーク)。

場所

市役所 4階 大会議室

オンライン(zoom)でも参加できます。

申し込み

2月28日(水)までにながの電子申請サービス(右記2次元コード)で



問い合わせ

職員課 TEL 71-2405

詳しくは市HP・SNSをご覧ください



最新情報はInstagramで!

