

12月16日は投票日です.....2
 年末年始ガイド.....4
 償却資産の申告など.....6
 市非常勤職員の募集.....8
 穂高広域施設組合からのお知らせ...14
 いよいよ年末年始.....16

お知らせ版



12

2012.12.5



昨年度、100台の建設機械・トラクター等が除雪を延べ332時間、凍結防止剤の散布を延べ400時間行いました。また、除雪に関わる費用として約4,490万円を支出しました。

これから本格的な冬を迎えます

市道・国道・県道の除雪にご協力を

積雪が10センチ以上になると除雪車が出動します

除雪は市と市が委託した業者が幹線道路、通学路などの交通の確保を優先して除雪作業を行います。主に交通量の少ない深夜から早朝にかけて行います。できるかぎり通勤・通学時まで終了するように努めていきますが、大雪や明け方に降ったときは間に合わない場合もありますのでご理解をお願いします。

●雪が残る場合があります

除雪作業は、大型除雪車で行うため、やむを得ず玄関や車庫の前などに雪を寄せていくことがあります。玄関先などへ寄せられた雪の除雪にご協力ください。

●協力して身近な道路の除雪を

市で除雪できない身近な生活道路や歩道などの除雪は地域の皆さんでお願いします。また、高齢者や障害者世帯の除雪にご協力ください。

●路上駐車はしない

道路上の車両などにより除雪車が前に進めず、除雪できないことがあります。また、救急車・消防車の活動の妨げにもなりますので、路上駐車はしないようにしてください。

●道路や川に雪を捨てない

除雪した雪を道路に出すと、道幅が狭くなり、通行の支障や交通事故の原因となります。

また、水路へ雪を捨てると解けずに川の水があふれることがあります。

す。下流域に生活する人の迷惑になりますのでやめましょう。

●作業中の除雪車に近づかない

除雪作業中は事故などが起きないよう最善の注意を払い、安全運転に努めますが、除雪車への接近や無理な追い越しをしないようにご協力をお願いします。

●凍結防止剤の配布

生活道路や歩道などについては、各区に凍結防止剤を配布しますので、散布にご協力をお願いします。

除雪の問い合わせ

市道

■建設課維持担当 (TEL72・3111(代)
(TEL72・3569)

国道19号

長野国道事務所松本国道出張所
(TEL25・5752)

国道147・403号 県道

安曇野建設事務所 (TEL72・8880)

国道143号

松本建設事務所 (TEL47・7800)

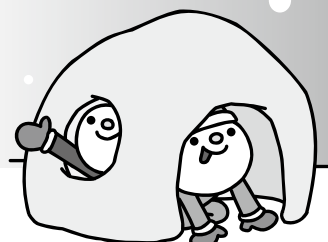

選挙は私たちが政治に参加する最も重要で基本的な機会です。
投票所へはご家族ご近所お誘い合わせてお出掛けください。

衆議院議員総選挙 最高裁判所裁判官国民審査 12月16日(日) 投票日



イメージキャラクター
めいすいくん

みんなで投票
大切な一票

今度の選挙は
3種類の投票用紙により投票します。

- 1 小選挙区は候補者名を記入して投票します。
- 2 比例代表は政党名を記入して投票します。
- 3 最高裁判所裁判官国民審査はやめさせた方がいいと思う裁判官について、その名の上の欄に×印をして投票します。

◎選挙に関してご不明な点は
市選挙管理委員会事務局
(☎71・2031 ☎72・9266)

選挙Q&A

Q 市内で投票ができる人は?

A 市の永久選挙人名簿に登録されていて、次に該当する人が投票できます。

- ・ 日本国民
 - ・ 投票日当日に満20歳以上(平成4年12月17日以前に出生)
 - ・ 平成24年9月3日以前から安曇野市に住民登録されている
- ※平成24年9月4日以降に安曇野市へ転入届出をした人は、原則前住所地の市町村で投票することができません。

Q 投票所と投票時間は?

A 市内には76の投票区(投票所)があります。投票所はお住まいの場所により指定されますので、郵送される「投票所入場券」を確認の上、お出掛けください。投票時間は、午前7時から午後8時までです。第19投票所(大口沢公民館)に限り午後6時までとなります。

Q 投票に必要なものは?

A 投票所入場券(はがき)が有権者の世帯主あてに郵送されま

す。はがきは圧着式で、中を開けると1枚に4人分までの入場券が印刷され、投票所の案内図も表示されています。投票の際には各自で切り離してお持ちください。入場券を紛失された場合でも、選挙人名簿に登録されていれば投票することができません。投票所でその旨をお申し出ください。

Q 市内で転居しましたが?

A 本年11月22日までに、転居届を市役所へ提出した人(市内で住所異動した人)は、新住所の投票所で投票します。11月23日以後の届出の場合は、旧住所の投票所で投票します。お間違えのないようご注意ください。詳しくは、市選挙管理委員会事務局へお問い合わせください。

Q 選挙公報の入手方法は?

A 候補者名、政党の名称・経歴・政見などを掲載した選挙公報を新聞折り込みでお届けします。新聞で届かない世帯は、各総合支所窓口にも備え置いてあります。また、新聞未購読世帯で郵送を希望される場合は市選挙管理委員会事務局へご連絡ください。

Q 期日前投票したいのですが?

A 仕事や冠婚葬祭、レジャーなど、投票日に予定のある場合は期日前投票の制度をご利用ください。

● 期日前投票所

▽旧豊科図書館(豊科総合支所北向い)▽穂高総合支所▽三郷総合支所▽堀金総合支所▽明科子どもと大人の交流学习施設「ひまわり」

● 期間 12月5日(水)～15日(土)

※最高裁判所裁判官国民審査の期日前投票は12月9日(日)から投票できます。8日(土)までは投票できませんので、特にご注意ください。

● 時間 午前8時30分～午後8時(土・日曜日同じ)

● 持ち物 投票所入場券を持参してください。

Q 体が不自由な人の投票方法は?

● 代理投票
字が書けない人のためにある制度で投票所係員が補助者となり、あなたの意思を代筆します。もちろん、秘密は固く守られます。

● 郵送投票

重度の身体障害をお持ちの人は、在宅で郵便による投票ができる制度があります。在宅で投票をする場合は、まず「郵便投票証明書」の交付を受ける必要があります。障害の内容により制限があります。手続きなど詳しくは、市選挙管理委員会事務局までお問い合わせください。

● 点字投票

目の不自由な人のためにある制度で、投票所で申し出ていただくことにより点字投票ができます。投票所の係員にお申し出ください。

● 不在者投票できる病院や老人ホームがあります

不在者投票ができる施設として指定されている病院や老人ホームなどに入院(入所)している人は、その施設で不在者投票をすることができます。不在者投票のできる日時は各施設により異なります。不在者投票も期日前投票と同じく、公示日の翌日からです。詳細は各施設へお尋ねください。

水道料金センターからのお願い

漏水点検は定期的 にお願いします

敷地内で水道水が漏水した場合、漏水した水量の水道料金・下水道使用料は原則として使用者の負担になります。定期的に漏水していないか点検をお願いします。

なお、日ごろから適正な管理をしていた場合で、地中など、発見が難しい場所での漏水は、料金の減免申請することができます。

漏水を発見したら

漏水を発見したら使用者が市

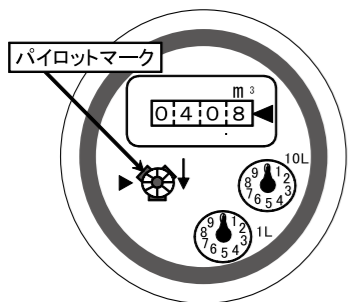

漏水の確認方法

- ① 屋内・屋外すべての蛇口を閉めてください。
- ② 水道メーターのパイロットマークが回転しているか、確認してください。(上図を参照)
- ③ パイロットマークが回転している場合は、漏水の可能性があります。

水道料金センター
(☎72・4333 ☎72・4400)

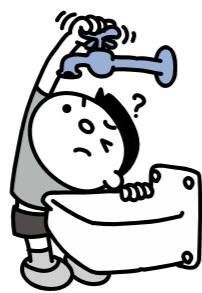

指定工事店へ直接、修理を依頼してしてください。
その際の修理費用は使用者の負担となります。必ず見積もりを取り、修理内容など十分な説明を受けてから契約してください。
市指定工事店がご不明な場合は、安曇野市水道・管工事業協同組合(☎73・7234)へお問い合わせください。

名称	平成24年12月					平成25年1月				
	27日(木)	28日(金)	29日(土)	30日(日)	31日(月)	1日(火)	2日(水)	3日(木)	4日(金)	5日(土)
市役所業務	市役所・総合支所・各保健センター・穂高健康支援センター				12/29～1/3					
					※住民票・印鑑証明書自動交付機も同じ					
	穂高交流学習センター“みらい”				12/27～1/4					
	豊科交流学習センター“きぼう”				12/28～1/4					
	豊科ふれあいホール				12/29～1/3					
	明科子どもと大人の交流学習施設「ひまわり」				12/28～1/4					
	小倉診療所				12/29～1/3					
	夜間急病センター				12/30～1/3					
	穂高老人保健センター				12/30～1/3					
	豊科葬祭センター				12/31～1/3					
地域職業相談室				12/29～1/3						
公民館(豊科・穂高・三郷・堀金・明科)				12/28～1/4						
中央図書館				12/28～1/4						
図書館(豊科・三郷・堀金・明科)				12/28～1/4						
児童館(豊科・穂高・三郷・堀金・明科)				12/29～1/3						
穂高クリーンセンター		※29日午前中可燃ごみのみ受付			12/30～1/3					
体育施設	豊科南社会体育館									
	豊科勤労者総合スポーツ施設									
	豊科武道館									
	豊科弓道場									
	穂高総合体育館(穂高会館)					12/28～1/4				
	三郷体育館(社会体育館)									
	堀金総合体育館									
	堀金多目的屋内運動場(常念ドーム)									
博物館・美術館等施設	明科体育館									
	三郷文化公園体育館									
	豊科郷土博物館									
	豊科近代美術館									
	田淵行男記念館									
	飯沼飛行士記念館					12/28～1/4				
	安曇野高橋節郎記念美術館									
	貞享義民記念館									
	臼井吉見文学館									
	穂高郷土資料館					12/28～2/28(冬季休館)				
穂高陶芸会館					12/25～2/28(冬季休館)					
穂高鐘の鳴る丘集会所					12/1～3/31(冬季休館)					
礪山公園研成ホール					12/29～1/3					
入浴・体験・交流・加工施設	あづみ野ガラス工房				12/24～1/6					
	レストチロル				無休					
	ビレッジ安曇野	無休	※12/31～1/2の間は営業時間に変更がありますのでお問い合わせください。							
	プラザ安曇野	無休	※31日は午後4時まで	1日は午前10時から午後4時まで						
	温泉健康館穂高ヘルスハウス			※31日は午後3時まで	1/1	2日は午後5時まで				
	しゃくなげ荘	無休	※31日は午前9時～午後3時、1日は午前6時～午後3時、2日は午前9時～午後5時							
	ファインビュー室山									
	ほりでーゆ～四季の郷					無休				
	保養センター長峰荘									
	湯多里山の神			※31日は午後4時半まで	1/1					
	あづみのランド				12/30～1/3					
	天平の森				12/10～3/15					
	自然体験センター「せせらぎ」									
	市民交流センター「くるりん広場」									
	まちづくり会館(豊科)				12/29～1/3					
三郷小倉多目的センター										
三郷農村環境改善センター										
旬の味ほりがね物産センター				※31日は午前のみ	1/1～1/7					
Vif(ビフ)穂高				※31日は午前のみ。レストランは午後3時まで営業	1/1～1/5					
こねこねハウス					12/31～1/5					
やすらぎ空間			※31日は午後3時まで	1/1						
三郷堆肥センター		※28日は午後3時まで								
勤労者福祉センター(穂高)				12/29～1/3						
観光情報センター										



年末年始ガイド

市役所は、12月29日(土)から1月3日(木)まで閉庁になります。新年は、1月4日(金)から通常どおりの業務を行います。市内の主な施設、年末年始の休業日は左表(5ページ)のとおりです。

●市役所・各総合支所の一般業務

仕事納め 12月28日(金)午後5時15分まで通常どおり業務を行います。

仕事始め 1月4日(金)から通常どおりの業務を行います。

※火葬の予約や戸籍の届け出は、年末年始の間も各総合支所で受け付けます。(本庁舎では受け付けできません)

●市税・料金の納付

市税・料金など納め忘れはありませんか？

年末年始は何かと慌ただしく、金融機関も年末年始休業に入ります。納税は早めにお済ませください。

口座振替をご利用の人は残高確認をお願いします

口座振替を利用している人は、納期限の前日までに残高の確認をお願いします。残高不足により振替不能となった場合は、翌月の15日頃、再振替となります。

納付できない場合は早めにご相談を

納期限までに市税を納めていただけなかった場合は、市税コールセンターからの電話や督促状、催告書を送付しています。滞納をそのまま放っておくと、延滞金や財産の差押など経済的な不利益を受けます。また滞納処分の際には、勤務先などへ給与額の調査を行うため、社会的な信用を失う恐れもあります。納付が困難な場合は放置せず、まずは市役所収納課にご相談ください。

●市税に関すること……………**豊**収納課 (TEL72・3111(代) FAX72・8340)

水道料・下水道使用料に関すること……………**豊**水道料金センター (TEL72・4333 FAX72・4400)

下水道受益者負担金に関すること……………**豊**下水道課維持管理担当 (TEL72・3111(代) FAX72・2510)

国民健康保険税に関すること……………**穂**市民課国保年金担当 (TEL82・3131(代) FAX82・6622)

介護保険料に関すること……………**穂**高齢者介護課介護保険係 (TEL81・1636 FAX81・0703)

●ごみ収集・し尿・雑排水のくみ取り

ごみ収集 年末年始は、ごみの収集が休みになります。各家庭に配布した「家庭ごみ・資源物収集カレンダー」を確認して、休みの前に計画的にごみを出すようにしましょう。休みの期間中はごみ集積所にごみを出さないでください。

し尿・雑排水 年末になると臨時のくみ取りの申し込みが多くなります。くみ取りの申し込みは早めに業者にお申し願いしましょう。

●デマンド交通「あづみん」

運休期間 市内を走るデマンド交通「あづみん」と定時定路線は、12月29日(土)から1月3日(木)まで運休となります。運休期間中は予約受け付けも休みになりますので、ご注意ください。

12月の納期

- 固定資産税 (3期)
- 国民健康保険税 (6期)
- 後期高齢者医療保険料 (9期)
- 介護保険料 (12月分)
- 水道料金 (穂高・三郷地域)
- 下水道使用料 (豊科・堀金・明科地域)

=納期限は**12月25日(火)**=



◎資産も家屋も、1月1日が課税の基準日です

事業主の皆さんへ

償却資産の申告はお早めに

固定資産税の償却資産とは、会社や個人で事業を営む人が、その事業のために使用している土地・家屋以外の機械・器具・備品などを言います。所得税法、または法人税法の規定による所得の計算上、「損金または必要な経費」に算入されるものです。

償却資産の申告を

固定資産税は、土地や家屋のほかに償却資産（事業用資産）も課税対象になっています。毎年1月1日現在、市内に償却資産を所有する人は申告する必要があります。申告用紙を12月上旬に発送します。用紙の不足、用紙が届かないといった場合は、資産税課へお問い合わせください。申告期限は1月31日となっていますが、期限間近になりますと窓口が大変混雑します。早めの提出をお願いいたします。

Q. 償却資産評価の計算方法は？

A. 取得価額から、経過年数に応じた減価をして計算します。詳しくは、「固定資産税償却資産申告の手引」を参照してください。

Q. 前年と同じでも申告は必要？

A. 毎年申告をしてください。また、資産の多少・金額の大小にかかわらず該当する資産はご記入ください。

■資産税課家屋担当

(TEL) 72・3111 (代) FAX 72・8340

●具体的な償却資産の例

業種	主な償却資産
共通	外構（門・塀・フェンス・側溝）・舗装路面・緑化設備（植え込み・庭園）・屋外照明電気設備・受変電設備・自家発電設備・トレーラーハウス・パソコン・コピー機・エアコン・テレビ・応接セット・キャビネット・ロッカー・タイムレコーダ・机・椅子・レジスター・金庫・看板・自動販売機など。ただし、自動車税または軽自動車税の対象となっている自動車等は除きます。
小売業	陳列棚・ケース・冷蔵庫・冷凍庫など
飲食業 宿泊業	カウンター・食卓・椅子・厨房設備・洗濯設備・放送設備・音響設備・製氷機など
娯楽業	パチンコ台・パチスロ台・ゲーム機・両替機・カラオケなど
理容・美容業	理美容椅子・洗面設備・タオル蒸器・ドライヤーなど
クリーニング業	洗濯機・脱水機・乾燥機・プレス・ミシンなど
印刷業	各種印刷機・活字盤鋳造機・裁断機など
医院・診療所	ベッド・医療機器など
建設業	ポンプ・コンクリートカッター・ブロックゲージ・トランスショッパーなど
工場・作業所	旋盤・プレス機・金型・溶接機・洗浄給水設備など
自動車整備業・ ガソリン販売業	プレス・スチームクリーナー・オイルチェンジャー・充電器・洗車機・コンプレッサー・ジャッキ・溶接機・地下槽・ガソリン計量器など
不動産賃貸業	自転車置場・宅配ボックス・駐車装置・通信放送機器・消火器など
農業・畜産	温室・わさび田用ハウス・ビニールハウス・耕うん機・もみすり機・乾燥機・高所作業機・サイロ・給餌機・搾乳機など。ただし、トラクター・乗用装置付きのコンバインなどの農耕作業車は、軽自動車税の対象のため、原則的には申告対象外ですが、最高速度が35km/h以上のもは償却資産の対象となります。

◎申請・登録はお早めにお済ませください

原動機付自転車・農耕作業車をお持ちの皆さんへ 登録手続きはお済みですか

新しく取得された原動機付自転車や現在お持ちの農耕作業車などでナンバープレートの付いていないものがありましたら、市の窓口で申請し、交付を受けてください。

Q. 農耕作業車って何？

A. 農耕トラクター、農業用薬剤散布車、刈取脱穀作業車、田植機および国土交通大臣の指定する農耕作業用自動車のうち、最高時速が35キロメートル未満のものを指します。

Q. 農耕トラクターを畑の中でしか使わなくても、ナンバープレートは必要？

A. 農耕トラクターなど乗用の農耕作業車は、道路走行の有無に関わらず、ナンバープレートを取り付けることが義務付けられています。市の窓口で申請し、ナンバープレートの交付を受けてください。

Q. 原動機付自転車を買い換えました。前のナンバープレートをそのまま付けてもいいの？

A. バイクに限らずどの車種でも、古い車両のナンバープレートを新しい車両へ付け替えることはできません。古い車両のナンバープレートを返納し、新しいナンバープレートの交付を受けてください。

●手続きについて

手続き	必要なもの
登録	●所有者・使用者の印鑑 ●車台番号の分かるもの（石刷り、販売証明書または廃車証明書など）
名義変更	●新旧所有者・使用者の印鑑 ●ナンバープレート ●車台番号の分かるもの（石刷り、譲渡証明書または標識交付証明書など）
廃車	●所有者・使用者の印鑑 ●ナンバープレート ●標識交付証明書

●申請場所 各総合支所地域支援課地域担当
※本庁舎では手続きができません。（ご注意ください）

■市民税課諸税係

(TEL) 72・3111 (代) FAX 72・8340

事業主の皆さんへ 給与支払報告書の提出は お早めに

平成24年分の給与等（給料・賃金・報酬など）を支払った人は、給与等を受け取った人の平成25年1月1日現在の住所地の市町村に、給与支払報告書を提出しなければなりません。退職者パート・アルバイトなどの人の分も原則必要です。給与支払報告書は市県民税の課税に必要な資料ですので必ず提出してください。昨年度とは様式が変更になりましたので、旧様式を使用しないよう注意してください。

●提出先 豊科総合支所内市民税課

●提出期限 平成25年1月31日（木）

■市民税課市民税担当

(TEL) 72・3111 (代) FAX 72・8340

家屋を取り壊したら

お知らせください

家屋に係る固定資産税は、毎年1月1日現在に存在する家屋に課税されます。平成24年中に課税されている家屋を一部分でも取り壊した場合は、床面積の大小にかかわらず届け出をお願いします。届け出がない場合には、平成25年度も引き続き課税されますので、ご注意ください。

●届出方法 各総合支所内地域支援課に備え付けの「家屋取り壊し申告書」に必要な事項を記入の上、提出してください。詳しくは左記へお問い合わせください。なお、取り壊し申告書は市ホームページからもダウンロードできます。



「問い合わせ先」

■資産税課家屋担当

(TEL) 72・3111 (代) FAX 72・8340

電子申告（eLTAX/エルタックス）が利用できます

償却資産の申告も 給与支払報告書も

償却資産の申告や、給与支払報告書の提出には、(社)地方税電子化協議会が運営するeLTAX（エルタックス）を利用して電子データでの提出ができます。オフィスや会計事務所などのパソコンからインターネット経由で簡単に手続きを行うことができ、複数の市町村への提出をまとめて一度に済ませることができます。

初めて利用する場合には事前に利用届出の手続きが必要です。詳しくは、協議会ホームページをご覧ください。(URL) <http://www.eltax.jp/>

■(社)地方税電子化協議会 (TEL) 0570・081459 全国一律市内通話料金



犬を公園で遊ばせた後は フンの片づけをお願いします

最近、市内公園では犬のフンの放置件数が多くなり、みんなが不快に感じています。処理は必ず飼い主が責任を持って行うものです。ルールとマナーを守り、フンは必ず持ち帰って可燃ゴミとして処理しましょう。

問 都市計画課公園緑地係
(TEL72・3111 代) FAX72・3569)



市職員（非常勤職員） 短期雇用の登録も随時受け付け中

この制度は、1年間を通して勤務できないが、短時間（期間）なら勤務できる場合に、あらかじめ申込書を提出しておき、選挙事務、納税通知書・納付書・保険証などの発送、準備などで雇用の必要が発生した場合に、事前に調整してから勤務をお願いするものです。詳しくは人事課までお問い合わせください。



小田多井区で整備した備品
物置、そば打ち道具一式、冷蔵庫、掃除機、扇風機、プロジェクター、リヤカー、ノートパソコン、イス等

堀金地域の小田多井区は、市町村振興宝くじの収益を財源とする公益財団法人長野県市町村振興協会の地域活動助成事業により、コミュニティ活動に必要な備品を整備しました。なお、この事業は、住民が自主的に行うコミュニティ活動の促進を図り、地域の連帯感に基づき自治組織を盛り上げることを目指すもので、コミュニティ活動に直接必要な施設または設備の整備に関することや宝くじの普及広報を目的に行われていません。

公益財団法人長野県市町村振興協会の助成でコミュニティ活動に必要な資機材を整備
問 地域支援課地域担当
(TEL72・3106 代) FAX72・4900)



市職員（非常勤職員）を募集します

市では、来年4月から勤務していただく市職員（非常勤職員）を次のとおり募集します。

- 雇用期間 平成25年4月1日～平成26年3月31日 ●募集人数 各職種とも若干名
- 申し込み 12月10日（月）～21日（金）（土・日は除く）午前8時30分～午後5時15分
- 勤務条件 原則として午前8時30分～午後5時15分
※職種により勤務時間等、勤務条件、給与・賞与等、待遇が異なります。
- 応募方法 人事課・各総合支所地域支援課窓口にて備え付けの所定の申込書に必要事項を記入し、各担当窓口にて持参するか郵送してください。（市ホームページからも入手可能）
※一般事務・学校事務（新規）・学校庁務員（新規）については、次の課題作文を併せて提出してください。
課題 「人間関係を築く上で、大切だと思うこと」（A4サイズの400字詰め原稿用紙2枚以内）
- 選考方法 平成25年1月をめぐりに、各担当課で面接などを行います。詳しくは申込書の提出期限後にお知らせします。
※一般事務・文書配達員については、平成25年1月9日（11日を予備日）に面接を予定しています。

問 人事課職員担当 (TEL71・2000 代) FAX71・5155)

募集職種	資格など	賃金予定額（円）			問い合わせ 応募書類の提出先
		時給	日額	月額	
一般事務（電話交換・無線放送・受付・証明発行等）	パソコン技能（基本操作・ワード・エクセル等使用）	830	6,440	—	〒399-8205 安曇野市豊科4932番地46 本庁舎内人事課職員担当 (TEL71・2000 代) FAX71・5155)
嘱託収納員	普通自動車運転免許	—	—	135,000	
文書配達（各庁舎間）	普通自動車運転免許	860	—	—	
嘱託登記業務	パソコン技能（基本操作・ワード・エクセル等使用）、経験者	—	—	155,700	〒399-8303 安曇野市穂高6658番地 穂高総合支所内市民課国保年金担当 (TEL82・3131 代) FAX82・6622)
レセプト点検員	要職種資格	930	—	—	
介護認定調査員	経験者優遇	—	8,000	166,900～172,200	高齢者介護課介護支援係 (TEL82・3131 代) FAX81・1237)
保健師	要職種資格	1,060	8,200	182,400	〒399-8303 安曇野市穂高9181番地 穂高健康支援センター内 高齢者介護課介護予防係 (TEL81・0760 FAX81・0703)
保育士・保育補助	保育士・保育補助	960	7,400	161,600～166,900	児童保育課保育係 (TEL81・0728 FAX81・0703)
○教育委員会関係					
学校等事務	パソコン技能（基本操作・ワード・エクセル等使用）	—	6,440	166,900	〒399-7102 安曇野市明科中川手6824番地1 明科総合支所内 学校教育課 (TEL62・3001 代) FAX62・5721)
学校図書司書	要職種資格	890	6,880	144,500	
学校庁務員	普通自動車運転免許 せん定・除草・小破修繕等 学校営繕対応可能な人	—	6,200	—	
幼稚園教諭	要職種資格	960	7,400	161,600～166,900	文化課文化振興係 (TEL62・3090 FAX62・3525)
一般事務（博物館等の受付・管理事務）	パソコン技能（基本操作・ワード・エクセル等使用）	830	6,440	—	
学芸員	要職種資格	1,030	8,000	166,900	〒399-8303 安曇野市穂高6765番地2 穂高交流学習センター“みらい”内 文化課図書館係 (TEL84・0111 FAX82・0966)
図書館司書	要職種資格	890	6,880	144,500	
栄養士	要職種資格	—	—	155,700	〒399-8201 安曇野市豊科南穂高2661番地1 中部学校給食センター (TEL72・2674 FAX72・1466)
学校給食調理員・調理士	調理・厨房機器取扱経験、 対応可能な人（電気・ボイラー等知識のある人優遇）	860	—	135,600	

※賃金予定額（円）は本年度の実績です。平成25年度は変更になる場合があります。

12/25
使用開始

明科複合施設 一部使用開始に伴うお知らせ

内覧会

複合施設の一部使用開始に先立ち、市民の皆さんを対象に内覧会を行います。

- 日時 12月15日（土）午後3時～4時
16日（日）午前9時～午後3時
- 申し込み 不要



明科複合施設完成予想図（講堂は平成25年9月完成予定）

問 地域支援課地域担当 (TEL62・3001 代) FAX62・4747)

プレオープン記念イベント

複合施設の一部使用開始を祝い、地域の皆さんとともにプレオープン記念イベントを施設内で行います。

- 日時 12月25日（火）午前8時～8時30分
- 内容 テープカット、「明科音頭」踊り、「わがまち明科」合唱、お汁粉振る舞いなど
- 申し込み 不要

無線放送の休止

防災行政無線放送機器移設のため、明科地域では次の期間、定時放送と時報チャイムを休止します。ご迷惑をお掛けしますが、ご理解ご協力をお願いします。

- 休止期間 12月17日（月）午前10時～24日（月）の終日

※なお、火災などの緊急放送は行います。



りんご農家の皆さんへ 新しい栽培用台木購入を補助

●対象者 市内在住のりんご生産者（販売を目的とする）

●補助内容 新しい栽培用台木1本につき2000円以内

●申し込み期限 平成25年3月末まで

本年度から、新しい栽培用のため、既存園地を新しい栽培に切り替えること等をお考えの農家は、ご活用ください。

●対象者 市内在住のりんご生産者（販売を目的とする）

●補助内容 新しい栽培用台木1本につき2000円以内

●申し込み期限 平成25年3月末まで



甲種防火管理新規講習会

●開催日時 平成25年1月14日（月）午後0時30分～4時

●会場 豊科消防署（TEL72・3145）

●申し込み方法 12月21日（金）まで、電話で都市交流・国際係までお申し込みください。

安曇野防火管理協議会では、甲種防火管理新規講習会を開催します。一定規模以上の防火対象物に



友好都市武蔵野市への「芸術文化の旅」参加者の募集

●開催日時 平成25年2月2日（土）～3日（日）

●会場 武蔵野市松露庵にて

本年度28回を迎える、「芸術文化の旅」の参加者を募集します。

●開催日時 平成25年2月2日（土）～3日（日）

●会場 東京都武蔵野市ほか

●対象者 市内在住か、通勤・通学する人



昨年度の様子

対し、防火管理者（有資格者）の選任等が消防法によって義務付けられています。講習を受ければ、防火対象物の防火上の管理ができるようになります。

●開催日 平成25年2月7日（木）～8日（金）の2日間

●申し込み 平成25年1月7日（月）から2月1日（金）までに最寄りの消防署にお申し込みください。

●対象者 市内在住で3日間受講できる人

味噌加工リーダー養成研修会

●開催日時 平成25年1月14日（月）午後0時30分～4時

●会場 豊科女性研修センター

豊科女性研修センターでは、味噌加工機器の適正な使い方と、正しい加工技術を学ぶため、研修会を開催します。この研修会を受講し経験を積むと、加工リーダーとして登録されます。リーダーがグループに1人いれば、センターで味噌加工をすることができます。

●申し込み方法 12月21日（金）まで、電話で都市交流・国際係までお申し込みください。

●対象者 市内在住の世帯

●申し込み方法 12月12日（水）から21日（金）までに、電話で生活環境課までお申し込みください。

●実施期間 平成25年1月1日から12月31日まで

●対象者 市内在住の世帯

●申し込み方法 12月12日（水）から21日（金）までに、電話で生活環境課までお申し込みください。

●実施期間 平成25年1月1日から12月31日まで



「環境家計簿」モニターを募集

●開催日時 平成25年1月1日～6月分

●会場 市内

市では昨年、地球温暖化対策実行計画を策定しました。この計画では、市民の皆さんの意識向上、各家庭における温室効果ガス（二酸化炭素）排出量削減に向けた取り組みの啓発、家庭からの温室効果ガスの排出量の把握



「緑の募金」329万9219円 ご協力ありがとうございました

●開催日時 平成25年1月1日～6月分

●会場 市内

本年度行われた緑の募金運動（家庭募金）では、市全体で329万9219円の募金が寄せられました。募金をしていただいた市民の皆さん、また募金活動にご尽力いただきました各区長の皆さん、自治会役員の皆さんに厚くお礼申し上げます。

寄せられた募金は、地区公民館などの公共施設の緑化や、みどりの少年団の育成に活用させていただきます。

●申し込み方法 12月12日（水）から21日（金）までに、電話で生活環境課までお申し込みください。

●実施期間 平成25年1月1日から12月31日まで

●対象者 市内在住の世帯

●申し込み方法 12月12日（水）から21日（金）までに、電話で生活環境課までお申し込みください。

●実施期間 平成25年1月1日から12月31日まで

●対象者 市内在住の世帯

●申し込み方法 12月12日（水）から21日（金）までに、電話で生活環境課までお申し込みください。

「安曇野市環境家計簿」



サツマイモおいしかったよ！ 明科南保育園で焼き芋会

10月末にサツマイモの盗難被害に遭った明科南保育園では11月15日、寄せられたサツマイモを使って焼き芋会を行いました。年長の山田真桜ちゃんは「お芋がなくなって嫌な気持ちでしたが、焼き芋会楽しかった」とおいしそうに黄色いほくほくのお芋を食べていました。園児たちは松本ハイランド農協の畑でサツマイモ掘りを体験することができ、県内外の多くの皆さんからも温かい寄附をいただきました。あらためてお礼申し上げます。



焼き芋会の様子

●寄付内容 ●サツマイモ ●現金2万9,000円（5件）
●問い合わせ先 明科南保育園（TEL81・0728 FAX81・0703）
●総務課庶務係（TEL71・2000代 FAX71・5155）

戦後、引き揚げ時に税関等に預けられた証券等の返還

税関では、終戦後に外地から引き揚げて来られた皆さんが税関などに預けられた証券等を保管・整理し、返還しています。心当たりのある人は税関にお問い合わせください。

【返還している証券等】▷帰国前に、在外交館や日本人会に預けられた通貨・証券類のうち、その後日本に返還されたもの▷上陸地の税関、海運局に預けられた通貨・証券類など

●問い合わせ先 名古屋税関監視部監視通関部門（TEL052・654・4060）

注意
介護ベッドのすき間が危ない！
今すぐ確認と対策を！
医療・介護ベッド用すりのすき間に頭や首、手足などを挟む事故が起っています。まずは製造メーカーや福祉用具貸与事業者にお問い合わせください。
●問い合わせ先 消費者庁（TEL03・3507・9202）

催し

記号説明 **日**日時 **期**期間 **時**時間
場場所 **内**内容 **対**対象 **費**費用
定定員(先着順) **資**資格 **持**持ち物
講講師 **申**申し込み **電**電子メール
ホホームページ **提**提出先 **限**期限
問問い合わせ

いけすえ 池末みゆきさん ライアーギャラリーコンサート ～冬を歌う～

安曇野高橋節郎記念美術館
 電話 81・3030 内線 82・0551

美術館所蔵の作品で、漆芸家・高橋節郎が螺鈿装飾を施した小型の竖琴・ライアーを演奏するギャラリーコンサートを開催します。

冬の一日に心温まる、美しく繊細な音色をお楽しみください。

日平成 25 年 1 月 19 日 (土)

1 回目：11:00～正午

2 回目：14:00～15:00

(開演 30 分前から受け付け)

出演 池末みゆきさん (ライアー奏者)

場美術館展示室

費一般 400 円、高校・大学生 300 円 (小中学生・70 歳以上・障害者手帳をお持ちの人と付き添い 1 人・美術館友の会会員はそれぞれ無料)

定各回 35 人 (先着順)

日12 月 11 日 (火) から 1 月 18 日 (金) までの開館日に、安曇野高橋節郎記念美術館へ電話でお申し込みください。(受付時間は 9:00～17:00)

※予約のない人の席は、ご用意できませんのでご了承ください。

※未就学児はご遠慮ください。



高橋節郎記念美術館の催し

安曇野高橋節郎記念美術館
 電話 81・3030 内線 82・0551

冬季展示「古代からのメッセージ」

少年時代の高橋節郎は、土器のかけらを発掘し、そこから古代への思いを募らせました。

今回の展示では、「古墳春秋」「古代からのメッセージ」など、古代をテーマに幻想的なイメージを描いた作品を中心に展示します。

期12 月 4 日 (火) ～平成 25 年 3 月 17 日 (日)

時9:00～16:00

休館日 月曜日 (祝日の場合は開館)、祝日の翌日、年末年始 (12 月 28 日～1 月 4 日)

費一般 400 円 (350 円)、高校・大学生 300 円 (250 円)、中学生以下・70 歳以上無料

※() 内は 20 人以上の団体料金



高橋節郎作品
「古代からのメッセージ」

第 44 回日展 工芸美術 長野県入選者展

高橋節郎が主たる作品の発表の場として活躍した日展は、本年で 44 回目を迎え、日本全国より芸術を志す皆さんが作品を寄せています。

市内在住の高木初見さん・松田富行さんの作品など、本年県内の入選者の作品 20 点あまりを紹介します。

期12 月 18 日 (火) ～平成 25 年 3 月 10 日 (日)

時9:00～16:00

場ギャラリー

休館日 月曜日 (祝日の場合は開館)、祝日の翌日、年末年始

費無料 (高橋節郎展示室は有料)



昨年の展示の様子

熱血教師！ ひだいかずたか 比田井和孝さん講演会

明科公民館
 電話 62・4605 内線 62・5894

子育てが変わる、生き方が変わる、今話題の本気で熱い講演会を明科公民館で開催します。

日12 月 16 日 (日) **時**14:00～15:30

場明科公民館 講堂

司比田井和孝さん

(上田情報ビジネス専門学校副校長・FM 長野「ヒダカズのココロの授業」)

演題 「幸せな人生を歩むためにも大切なこと」

申不要 **費**無料



熊井啓監督作品ほか 優秀映画観賞会

豊科交流学習センターきぼう
 電話 71・4033 内線 73・1802

熊井啓監督作品「忍ぶ川」を含む 4 作品を、2 日間にわたって上映します。青春の一瞬を気鋭の監督たちが鮮やかに捉えた青春映画・恋愛映画の秀作をお楽しみください。なお、「忍ぶ川」上映前には、熊井啓監督夫人、明子さんの講演会を開催します。

平成 25 年 1 月 19 日 (土)

時13:30～16:30 **内**熊井明子さん講演会および「忍ぶ川」監督／熊井啓

時18:30～20:00 **内**「約束」監督／斎藤耕一、出演／岸恵子ほか

平成 25 年 1 月 20 日 (日)

時10:30～正午 **内**「めぐりあい」監督／恩地日出夫、出演／黒沢年男ほか

時14:30～16:00 **内**「八月の濡れた砂」監督／藤田敏八、出演／村野武範ほか

場きぼう多目的交流ホール

定各 200 人 (先着順、全席自由)

費1 作品 500 円 (「忍ぶ川」は講演会を含む)

日12 月 12 日 (水) から、豊科交流学習センターきぼう 2 階受付でチケットを販売します。(時間は 9:00～21:30)

※「優秀映画観賞推進事業」の一環として、東京国立近代美術館フィルムセンター所蔵の映画フィルムを上映します。

第 22 回友の会水墨画展

豊科郷土博物館
 電話 72・5672

墨の濃淡で幽玄の美を表現する水墨画は、描かれた絵の美しさだけでなく、深い精神世界をも感じさせます。

郷土で活動を続ける水墨画家の息吹をぜひご覧ください。

期12 月 8 日 (土) ～平成 25 年 1 月 6 日 (日)

時9:00～17:00 (入館は 16:30 まで)

場豊科郷土博物館 1 階展示室

費大人 100 (80) 円

※() 内は 20 人以上の団体料金

休館日 月曜日 (祝日の場合は開館)・祝日の翌日・年末年始 (12 月 28 日～1 月 4 日)

古代文字アーティスト天遊さん による来年の一字大書ライブ

公園管理センター
 電話 71・5511 内線 71・5512

応募の中から選ばれた来年の一字を古代文字アーティストの天遊さんがライブで大書きをします。

日12 月 29 日 (土) 16:30～17:30

場国営アルプスあづみの公園

来年の文字・一字募集

日12 月 28 日 (金) (必着) までに会場設置のポストかファクス、はがきまたはホームページからご応募ください。

送付先 〒399-8295 堀金烏川 33-4

アルプスあづみの公園管理センター

古代文字「親子で書こう、未来の文字」 ワークショップ

漢字の元となる古代文字。あなたが書きたい文字が、古代文字ではどう表現されたのか見てみましょう。

日12 月 29 日 (土) 14:30～16:00

後援ナビ

日=日時 **場**=場所 **定**=定員 **費**=料金 **申**=申し込み **問**=問い合わせ

名称	内容	日時・場所	定員・費用	申し込み・問い合わせ
安曇野吹奏楽団 クリスマスコンサート	2 部構成で、このシーズンにふさわしい、クリスマスソングを中心に、親しみのある曲を演奏します。	日 : 12 月 23 日 (日) 13:30～15:00 場 : 三郷公民館	定 : 250 人 費 : 無料	申 : 不要 問 : 安曇野吹奏楽団 伊澤さん (電話 62・1007) (メール info@az-wind.com)
改正高年齢者雇用安定法等 説明会	継続雇用制度の対象者を限定できる仕組みを廃止すること等を内容とした、改正高年齢者雇用安定法について解説する事業主向けの説明会です。	日 : 平成 25 年 1 月 10 日 (木) 13:30 ～15:30 場 : キッセイ文化ホール 中ホール	費 : 無料	申 : 問 : ハローワーク松本 (電話 27・0111) ※申込書は長野労働局のホームページから入手できます。

体験

記号説明 **日**日時 **期**期間 **時**時間
場場所 **内**内容 **対**対象 **費**費用
定定員(先着順) **資**資格 **持**持ち物
講講師 **申**申し込み **電**電子メール
ホホームページ **提**提出先 **限**期限
問問い合わせ

碌山公園研成ホールの催し

碌山公園研成ホール
 電話 82・0769

テラコッタに触れよう 自刻像作り

テラコッタの持つ素材の魅力を生かし、実用品やインテリアを制作。粘土造形の楽しさを満喫できる講座です。今回は仮面、自刻像 (レリーフ) を制作します。

日12 月 16 日 (日)

時13:00～16:00

場碌山公園研成ホール研修室 II

費500 円 (粘土・焼成代含む)

定20 人 (先着順)

司幅谷 啓子さん (研成ホール職員)

顧問 柳沢 廣さん (元碌山美術館館長)

美術制作講座 『子供美術教室』

基本的なデッサンから絵画、彫刻制作まで体験学習します。

日平成 25 年 1 月 12 日 (土) ～2 月 16 日 (土) の全 6 回 (毎週土曜日)

時13:00～14:30 **場**濱田卓二さん

費3,000 円 (全 6 回、材料費込)

対小学生以上高校生以下

定15 人 (先着順)

場碌山公園研成ホール

問碌山美術館 (電話 82・2094) までお申し込みください。

総合型地域スポーツクラブ スポネット常念

堀金総合体育館内スポネット常念
 事務局 電話 72・6340

第 7 回ファミリースポーツレストラン 参加者募集

誰でも気軽にできる軽スポーツを家族で楽しむイベントです。冬場の運動不足の解消におすすめです。

日平成 25 年 1 月 20 日 (日)

時9:00～12:00

(受付時間は 8:45～)

場堀金総合体育館

対大人 (中学生以上) と子ども (小学生以下) の 2 人以上のチーム

費1 チーム 500 円 (スポネット常念会員のいるチームは 300 円)

日1 月 11 日 (金) までに堀金総合体育館窓口で所定の申込用紙に記入の上、参加料を添えてお申込みください。



新春さわやか

元旦マラソン参加者募集

1 年の幕開けをマラソンでさわやかに過ごしませんか!

2 キロ、3 キロ、5 キロのコースの中から、自分に適した距離を自分のペースで走ります。

日平成 25 年 1 月 1 日 (元日)

時10:30 集合 11:00 スタート

場堀金多目的屋内運動場・常念ドーム

費無料

申不要です。当日、集合場所へお集まりください。

一般廃棄物最終処分場の整備計画

一般廃棄物最終処分場の視察見学会を開催

穂高広域施設組合では、組合内で出されたごみの最終処分について地域の皆さんに理解を深めていただくため、組合を構成する6つの市町村（安曇野市・池田町・松川村・生坂村・筑北村・麻績村）の各区の区長や、環境部長の皆さんを対象に、一般廃棄物処理施設の視察見学会を開催しました。見学会を終えて参加された皆さんの感想や意見を紹介します。

家

庭から出された一般ごみは、組合が運営する「穂高クリーンセンター」で焼却処分されます。組合には自前の最終処分場がないため、残った焼却灰は薬剤で固めた後、県内2カ所（野沢温泉村・小諸市）の民間処分場に埋め立て処分を委託しています。

視察見学会の概要

視察見学会では、委託先の各処分場の担当者から埋め立て処分の方法、環境への影響、周辺住民の監視体制などの説明を受けました。

開催期間 平成24年5月～10月（全6回実施）

参加者数 230人（1市1町4村より参加）

見学者の感想・意見

視察見学会終了後、参加した皆さんに感想・意見をいただきました。（192件）いただいた中から

主な感想・意見を紹介します。

- 最終処分場の重要性がよく分かり、必要な施設であることが理解できた。（生坂村・男性）
- 視察をする前に想像していた処分場とまったく違い、考えを新たにしました。（筑北村・男性）
- 2つの処分場、共に環境保護に万全を期しているとの印象であり、組合内で建設する処分場も最新の設備、技術を採用して建設すべきと思う。（安曇野市お



直壁型最終処分場（小諸市）
廃棄物にセメントを加えて埋め立てる。地盤の安定性が高く、廃棄物等の飛散や有害物質および重金属が溶出しにくい。跡地利用もしやすい。

よび松川村・男性）

- 将来的には、組合内にも安全かつ環境を考えた、処分場が必要だと思う。（麻績村・男性）
- 最終処分場も必要だが、ごみの違う処分の方法はないか。（肥料・リサイクル等）（安曇野市・男性）
- 国・県の基準を満たしている施設は立派だ。しかし、施設の安全性が、この先どう変化するのか、実績がないので疑問も残る。（安曇野市・男性）
- 国を挙げて、ゴミ減量化にもっと取り組むべきだ。焼却せず、すぐ土にかえる包装紙とかトレ1の開発を望む。（池田町・男性）

一般廃棄物最終処分場について

組合では他の地域にごみの最終処分を委託しています。しかし、今後、委託先で受け入れができません。



被覆型（屋根付き）最終処分場（野沢温泉村）
屋根と壁で覆うことで廃棄物の飛散防止と雨水による浸出水の発生量を抑える。景観にも配慮している。

い場合、私たちが出すごみの最終処分ができなくなります。

本来、一般ごみの焼却灰等は、組合管内で最終処分し、継続して監視するのが原則です。組合では区域内に処理施設の整備をするため「一般廃棄物処理基本計画」・「一般廃棄物最終処分場整備基本構想」を平成19年6月に策定しています。

一般廃棄物の最終処分について皆さんのご理解とご協力をお願いします。

一般廃棄物最終処分場に関するお問い合わせ

穂高広域施設組合
TEL 82・2147 FAX 82・8779

意見募集

市で進める2つの条例(案)・計画(案)について市民の皆さんからの意見が次々とおり募集します。意見がある場合は各担当課へお寄せください。

- 対象者 市内に住所を有するから通勤、通学する人。市内で事業などを行う個人、または法人。
- 閲覧方法 各案は、それぞれの担当課および各総合支所地域支援課、市民活動センター内「くるりん広場」、または、市ホームページで閲覧できます。
- 閲覧期間 ▼市地下水の保全・涵養および適正利用に関する条例(案) 12月10日(月)～平成25年1月8日(火) ▼市総合計画・後期基本計画(案) 12月27日(木)～平成25年1月25日(金)
- 応募方法 任意の用紙に意見、提言事項を記載し、個人の場合は、住所(または勤務先、学校名)・氏名・電話番号を、法人の場合は、法人名・代表者名・所在地・電話番号を明記の上、郵

送・持参・ファクス・電子メールのいずれかの方法により提出してください。(各総合支所地域支援課でも書類を受け付けます)

1 市地下水の保全・涵養および適正利用に関する条例(案)

図説生活環境課環境保全係
TEL 82・3131 代 FAX 82・6622

本市において地下水や湧水は、養魚、農業、ワサビ栽培、事業用、上水道などに使われ、地域の産業を支えています。しかし、現在届け出や規制がなく、保全・涵養に対する具体的な取り組みが行われていないのが現状です。

そこで、市では「安曇野市地下水の保全・涵養および適正利用に関する条例(案)」の制定を進めています。この案に対する意見など

を募集します。

● 問い合わせ・応募先

TEL 399・8303
安曇野市穂高6658
穂高総合支所内生活環境課
kankyou@city.azumino.nagano.jp

● 募集期間 12月10日(月)～平成25年1月8日(火) (必着)

2 市総合計画・後期基本計画(案)

図説企画政策課企画担当
TEL 71・2000 代 FAX 71・5000

市では、市の目指すべき将来像やまちづくりの方向性、将来像の実現のために必要な諸施策を定めた「安曇野市総合計画・後期基本計画」(案)の策定を進めています。そこで、この計画案に対する意見などを募集します。

● 問い合わせ・応募先

TEL 399・8205
安曇野市豊科4932番地46
県安曇野庁舎内安曇野市役所企画財政部企画政策課
kikakuseisaku@city.azumino.nagano.jp

● 募集期間 12月27日(木)～平成25年1月25日(金) (必着)

地下水条例制定の地域別説明会を開催

市地下水の保全・涵養および適正利用に関する条例制定に向けて、条例の内容について説明会を次のとおり開催します。

● 説明会開催日程 (時間は各会場とも19時から)

日付	場所
12月15日(土)	豊科公民館2階 大会議室
17日(月)	堀金総合支所 別館大会議室
18日(火)	三郷総合支所3階 講堂
20日(木)	明科総合支所2階 大会議室
23日(日)	穂高総合支所 大会議室

図説生活環境課環境保全係 (TEL 82・3131 代 FAX 82・6622)

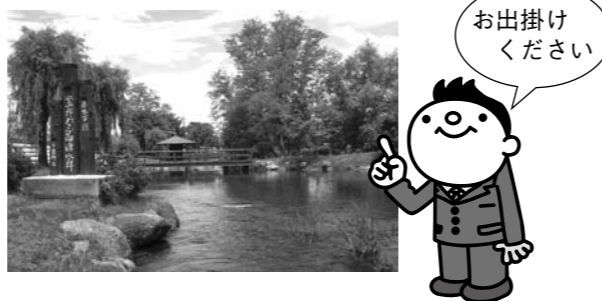

交通安全

×

火災予防

いよいよ年末年始

信濃路は

ゆとりの笑顔とゆずりあい

慌ただしい年末、ゆとりを持って安全運転を年末の交通安全運動
12月11日(火)～31日(月)

年末年始になると飲酒の機会が増えますが、飲酒をすると脳の働きが麻痺し、情報処理能力、注意力、判断力が低下します。
飲酒運転をしないように心掛けましょう。

飲酒運転の危うさと罪の重さを知ってください

近年は減少傾向にありますが、依然として飲酒運転による悲惨な事故は後を絶ちません。

酒酔い運転や酒気帯び運転をすると、最大で5年以下の懲役または100万円以下の罰金と、免許取消しになります。

飲酒運転周辺者にも厳しい罰則が設けられています

運転者が酒酔い運転や酒気帯び

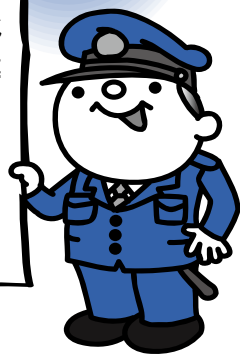

街頭指導

県下一斉街頭活動日は、12月11日(火)と20日(木)です。市内でも期間中、主要な交差点などで街頭指導を行います。安全運転を心掛けましょう。

ハンドルキーパー運動を推進しています

運転をした場合は、車両提供者、酒類提供者、飲酒運転車両への同乗者も最大で5年以下の懲役、または100万円以下の罰金を受けます。

ハンドルキーパーとは、飲食店などに行く場合、お酒を飲まないで仲間を自宅まで送り届ける人のことです。

個人差はありますが、350ミリの缶ビール1本でもアルコールが抜けるのに、2～3時間が掛かります。飲酒後は、必ずハンドルキーパーか、運転代行会社のドライバーに運転を任せましょう。

安曇野市交通安全推進協議会事務局

穂生活環境課交通防犯係

(TEL 82・3131代) FAX 82・6622

火災が起こりやすい 時季です

火災予防年末特別警戒 12月25日(火)～30日(日)

この時季は、火気を使用する機会が多くなります。そこで、消防署、消防団では12月25日から30日までの6日間、年末特別警戒を実施します。併せて、市民一人ひとりが防火意識を高め、火の用心に努めましょう。

火災を防ぐポイント

- コンロの周りに燃える物を置かない。調理中は目を離さない。
- ストープの給油タンクのキャップはしっかりと閉める。ストープの上に洗濯物を干さない。
- たき火をする時には、水バケツ等を用意して周囲に燃え広がらないよう注意し、目を離さない。

間掘危機管理室消防防災担当

(TEL 72・6769 FAX 72・6739)

豊科消防署 (TEL 72・3145)

穂高消防署 (TEL 82・3262)

梓川消防署 (TEL 78・2090)

明科消防署 (TEL 62・2992)

または松本広域消防局予防課

(TEL 25・1599)

組合員・地域の皆様へ
故人のやすらかな旅立ちを
精一杯の真心でお手伝いいたします。
JAは地域の一人として地域の皆様のお役に立ちたいと考えています。
通夜・葬儀・告別式・忌中払い・ご法要のすべてをおまかせください。

JAあづみ 虹のホールとよしな 安曇野市豊科886 TEL.0263-73-6845
JAあづみ 有明ホール 安曇野市穂高有明1723-1 TEL.0263-83-8345

0120-721-047 安心の年中無休 24時間受付!
もしものときに大きな安心 セレモニー会員受付中!!

相続 贈与 遺言 専門家に任せて安心!!
無料相談会 開催!! ※ご希望の方はお電話にてご予約下さい。
12月19日(水)17:00~20:00
1月18日(金)9:00~17:00
2月5日(火)17:00~20:00

会社設立・決算申告 社会保険・建設業登録等
佐々木会計事務所
〒399-8303 安曇野市穂高5072番地(安曇野市穂高会館入口)
TEL.0263-82-8210 URL http://www.sasakiikaikei.co.jp

◎関東信越税理士会 松本支部所属
税理士・行政書士：佐々木 一夫 税理士・FP：戸澤 康志 税理士：戸澤 綾子
◎長野県社会保険労務士会 所属 社会保険労務士：浅川 知己

*広告掲載のお申し込みは、(株) 共立プランニング (TEL 34・2515) まで