

主な内容

- 2 市ホームページリニューアル
- 4 参議院長野県選出議員補欠選挙
- 8 協働のまちづくりフォーラム 基調講演
- 14 東京 2020 オリンピック聖火リレー

# 未来に歩み出す。



夜はライトアップで一層カラフルに!

## 穂高商業高校制作 巨大画が完成!!

「安曇野市を元気に」をテーマにした巨大画が3月10日から穂高支所西側に展示されています。このパネル画は、穂高商業高校の造形芸術部が制作。安曇野を象徴するリンゴやワサビを描いた背景に「未来に歩み出す」足を描きました。部長の中山祐希奈さんは、「昨年の春はコロナの影響で登校できませんでしたが、作品づくりを通じて、部員同士の絆も深まりました」と活動に手応えを感じています。



# ラジオによる市の広報番組

## あづみ野エフエム **76.1MHz** で放送中



市では、市政情報をお届けするため、地域密着型のコミュニティーFM「あづみ野エフエム」を活用し、広報ラジオ番組を放送しています。

記事ID 60634

### 広報あづみの暮らしのガイド

●放送日時 **毎日3回**(月～日曜日)

午前 7時55分～8時

午前 11時55分～正午\*

午後 6時55分～7時

(※ 昼の時間は4/1より、1時間繰り上げて放送)

●放送内容

イベントや各種講座、健診、税の納期など暮らしに役立つ身近な情報をお届けします。

### まちづくり多士済々

●放送日時

毎週水曜日 午前 11時～正午

【再放送】①水曜 午後 8時～9時

②日曜 午前 10時～11時

●放送内容

地域づくりに関わる、さまざまな分野の皆さんが出演し、活動の体験談や想いを語ります。



## 防災ラジオ、お持ちですか？ さらに便利になりました！

安曇野市防災ラジオに新たな機能が追加され、4月1日(木)より、朝昼夕放送の市の番組「広報あづみの暮らしのガイド」が自動で流れる設定が可能となりました。

記事ID 72410

**4/1以降に購入する人** ☞ 設定しなくても、定時放送が流れます。

**すでに購入している人** ☞ 定時放送の自動起動を希望する人は、**設定作業が必要です！！**  
下記の日程で、無料で設定を行います。

どうやって  
自動で流れるの？



### ◆設定作業日程◆

市防災ラジオをお持ちください。作業は5分程度で終わります。

設定作業は4月だけではなく、5月以降も予定しています。(広報紙でお知らせします)

4月5日(月)	明科公民館 (講義室)	穂高支所 (1階会議室)	三郷公民館 (会議室101)	堀金支所 (1階会議室)
	午前9時30分～10時	午前11時～11時30分	午後2時～2時30分	午後3時30分～4時
6日(火)	本庁舎(市役所2階秘書広報課) 午前8時30分～午後5時15分			

■問い合わせ 広報ラジオ番組の放送内容に関すること 秘書広報課秘書広報担当 (TEL 71-2400 FAX 71-5000)  
市防災ラジオの購入や設定について あづみ野エフエム放送株 (TEL 62-0208 FAX 62-0207)

本文へ



市公式ホームページの

## 新機能を紹介!!

利用者の皆さんにとって、より使いやすく、分かりやすいホームページを目指して、3月1日に安曇野市公式ホームページをリニューアルしました。

全体的なデザインは、安曇野の清冽な水をイメージし、白と青を基調としたページ構成としています。また、情報分類の再構築を行い、目的のページまで素早くアクセスできるようにしました。

特に、検索窓を大きく目立つ位置に配置し、よく検索されているページには「注目ワード」から直接移動できるようになりました。

### 1 記事ID 検索機能の追加

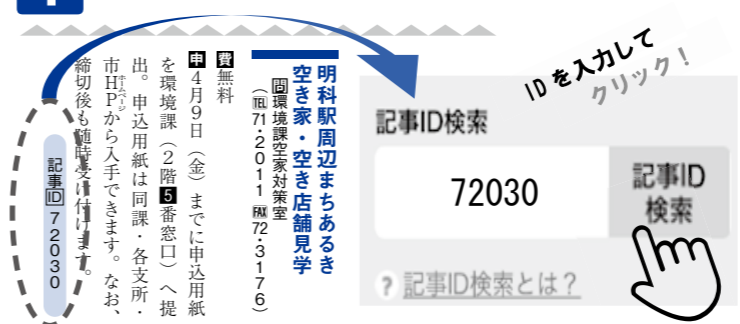

今回発行の広報あづみのから、各記事に5桁の「記事ID」を掲載しています。この番号を検索窓に入力し、検索ボタンをクリックするだけで目的のページにアクセスできます。

### 2 プルダウンで見やすく

メインカテゴリにカーソルを合わせるだけで、配下のカテゴリが表示されるようになりました。クリックしなくても目的のページが探しやすくなりました。

### 3 新しいページを開設

安曇野での暮らしや生き方を発信する「安曇野市シティプロモーションサイト」を新設。安曇野ファンを増やし、移住・定住をイメージしてもらえよう、移住者のインタビューなどを通じて魅力を紹介しています。

「バーチャルミュージアムサイト」では、安曇野の歴史や自然、民俗などの概要を親しみやすく紹介しています。小中学生の地域学習にも利用いただけます。

### 4 アンケート機能の追加

ページの最下部にアンケート機能を追加しました。さらなる情報の分かりやすさ向上のため、皆様の率直な意見をお聞かせください。

☎秘書広報課 TEL 71・2400 FAX 71・5000



新ホームページのトップページ

### 5 スマホも使いやすく

画面中央に検索窓を配置して利便性を向上させました。広報あづみのを片手に、ぜひ記事ID検索を試してみてください。



記事ID 72415



政治への参加に第一歩!

# 未来の投票率



# 大作戦! その4

~子どもと投票に行くと未来の投票率が上がる!~

選挙権年齢の引き下げにより、家庭での子どもへの主権者教育が改めて見直されています。総務省が18歳~20歳を対象に行った「18歳選挙権に関する意識調査」では、子どもの頃に親の投票について行ったことがない人の投票率は36.6%、ついて行ったことがある人の投票率は58.3%と大きな差があります。投票する姿を子どもに見てもらふことは、政治や社会に興味を持つ第一歩になるようです。



子どもも楽しめる選挙のクイズを用意しました。18歳未満の子どもと一緒に投票所に行き、解答用紙を提出してください。成績優秀者には記念品をプレゼント(後日郵送)しますので、ぜひ挑戦してみてください。答えは5月19日(水)発行の広報あづみの5月号に掲載します。

## 選挙クイズ

- Q1. 今年は秋に市長さんと市議会議員さんの選挙があります。投票日はいつ?(8/8・10/17・11/3)
- Q2. 書き誤った投票用紙の訂正はどれがふさわしい?(二重線を引いて書き直す・余白に書き足す・訂正できない)
- Q3. 選挙の時によく見かけるポスター掲示場は市内全部でいくつ?(約50・約500・約5000)
- Q4. 立候補予定者が地元のお祭りに寄附をしてもいいですか?(禁止・毎回していればよい)
- Q5. 選挙に立候補する手続きにお金はかかる?(かからない・手数料がかかる・一時金を預ける)

### 解答方法

下の解答用紙に必要事項とクイズの解答を記入してください。18歳未満の子どもと一緒に投票所(期日前投票所含む)へお越しいただき、係員へ解答用紙を提出してください。

キリトリ線

## 【選挙クイズ】解答用紙 ※コピーでも使用可

(子どもの) 名前 \_\_\_\_\_

(子どもの) 年齢 \_\_\_\_\_

郵便番号 399-

住所 安曇野市

【解答】 ※解答を○で囲んでください

- Q1. 8月8日 ・ 10月17日 ・ 11月3日
- Q2. 書き直す ・ 書き足す ・ 訂正できない
- Q3. 約50 約500 約5000
- Q4. 禁止 ・ 毎回していればよい
- Q5. かからない ・ かかる ・ 一時金を預ける

投票日

# 4月25日



投票時間 午前7時から午後8時まで  
※大口沢公民館は午後6時まで

投票日当日の投票所は住所で指定されます。投票所の場所が前回と変わる地域がありますので、投票所入場券を確認のうえ、お出掛けください。市HPでも確認できます。

期日前投票 (どの期日前投票所でも投票できます)

市役所本庁舎

## 4月9日(金)~4月24日(土)

穂高支所・三郷公民館・堀金支所・明科公民館

## 4月17日(土)~4月24日(土)



■時間 午前8時30分~午後8時 ■持ち物 投票所入場券  
※受付で「期日前投票宣誓書(兼請求書)」に記入いただきます。これは入場券の裏面にもありますので、あらかじめ記入できます。  
固市選挙管理委員会事務局 TEL71・2031 FAX72・9266 記事ID...〇〇〇

- 投票ができるのは 市の永久選挙人名簿に登録されている人が投票できます。▽日本国民で、投票日に満18歳以上(平成15年4月26日以前に出生)の人
- ▽令和3年1月7日以前から引き続き安曇野市に住所を有している人
- ※1月8日以降に長野県内の他市町村から安曇野市へ転入の届出をした人は、転入前の市町村で投票できます。
- ※投票前に県外へ転出した人は、投票できません。
- 市内で転居した場合は 本年3月23日までに転居の届出をした人は、新しい住所地の投票所で投票できます。3月24日以降に届出をした人は、前の住所地の投票所で投票することになります。
- 投票所入場券をお忘れなく 投票所入場券(はがき)を世帯主宛てに郵送します。はがき1枚には、同一世帯の有権者4人分までの入場券が含まれています。入場券を紛失した場合、投票所でその旨をお伝えください。

## さまざまな投票方法

投票方法	内容
郵便による不在者投票	重度の身体障がいのある人が在宅で郵便により投票できる制度です。
病院・施設等での不在者投票	不在者投票ができる施設に指定されている病院や老人ホーム等に入院・入所している人は、施設で不在者投票をすることができます。
滞在地での不在者投票	投票日に仕事や学業などで他の市区町村に滞在中の人は、滞在先の市町村の選挙管理委員会で投票できます。
代理投票	字を書くことができない人のための制度で、投票所係員が補助者となります。
点字投票	目が不自由な人のための制度です。

※これらの投票は事前手続きが必要です。早めに申請してください。詳細は選挙管理委員会へ問い合わせください。

# 何を託しますか?

# あなたは一票に

参議院長野県選出議員補欠選挙

■選挙公報のお届け 候補者の経歴・政見などを掲載した選挙公報は、投票日の2日前までに新聞折り込み等でお届けします。発行後は、市役所・各支所の窓口にも備え置き、市HPでもご覧いただけます。郵送を希望する人は、選挙管理委員会事務局へご連絡ください。

# コロナ禍における生活を支援します

4月から受付を開始する安曇野市の新たな生活支援策。そのあらしを紹介しします。  
内容は一部変更となる場合があります。詳しい内容や申し込み方法は、各担当課にお問い合わせください。

### 飲食・宿泊業者等 向け

本年1月と2月の売上げが昨年同月と比較し、一定以上の減少があった事業者が対象です。

#### 宿泊施設応援給付金

Goto トラベルの休止の影響などにより、1月、2月の収入が激減した宿泊施設を支援します。

- 給付額 上限 250万円（客室数・減少額等に応じる）
- 受付 4月1日～6月30日

☎観光交流促進課（☎71・2053 ☎72・1340）

---

#### 飲食店等応援給付金

緊急事態宣言などの影響等により、1月、2月の売上げが激減した飲食店等を支援します。

- 給付額 上限 30万円（減少額に応じる）
- 受付 4月1日～6月30日

☎飲食店・宿泊事業者への納入業者応援給付金

飲食店・宿泊事業者と取引し、本年1月と2月の取引額が著しく低下した市内事業者等を支援します。

- 給付額 一律 20万円
- 受付 4月1日～6月30日

☎融資メニューの新設

- 対象 本年1月と2月の売上が昨年同月に比べ20%以上減少した飲食店等
- 貸付条件 貸付限度額 200万円、償還期間 5年、貸付利率 1.0%、据置期間 1年
- 利子補給 据置期間内の利子1.0%及び償還期間中の利子のうち0.5%を補給します。
- 受付 4月1日～9月30日

☎いずれも商工労政課（☎71・2041 ☎72・1340）

### 事業者 向け

#### 新型コロナウイルス対策特別支援金の期間延長

既存の同資金の取扱期間を令和3年9月30日まで延長します。（令和2年度に融資を受けた同資金の借換はできません。貸付期間や利子等の貸し付け条件は現行のままです）

- 受付 4月1日～9月30日

#### 融資に対する返済負担の緩和

昨年4月から運用する市の制度資金「新型コロナウイルス対策特別資金」の融資条件が変更できるようになります（例：据置期間を0年から2年へ、返済期間10年を12年に延長）。また、条件変更による保証料の増額分を補助します。

- 対象 4月1日から3月31日までに変更保証書の交付を受けた者。

☎いずれも商工労政課（☎71・2041 ☎72・1340）

### 一般家庭 向け

#### 各家庭に「もえるごみ専用指定袋」を配布

外出自粛等の影響によるごみ排出量増加に伴い、各家庭のごみ袋購入の負担を軽減します。

- 配布方法 4月中旬に申請書（引換券）を送付。引換場所（引換券に記載）にて1人10枚配布。
- 対象 令和3年4月1日に住民登録している人

☎廃棄物対策課（☎71・2490 ☎72・3176）

ご注意ください

### ワクチン接種に便乗した“なりすまし”

新型コロナワクチン接種は無料です。電話やメールで金銭や個人情報を求めることはありません。困ったときは消費者ホットライン（局番なし）188へ。

ワクチン接種に関わる相談は

## 安曇野市新型コロナワクチン接種コールセンター

TEL 31・0606 FAX 31・0109 開庁日の午前9時～午後5時

新型コロナウイルス感染症のワクチン接種や予約方法、接種券の交付などについてご相談ください。今後、接種予約も受け付けます。（現在、接種の予約受付開始日は未定です）

## 投票する人も

# 感染予防策にご協力ください

～県の指針に準じた対策を投票所で行います～

### 出掛ける前に

- ◆下表の混雑予想を参考に、3密の回避にご協力をお願いします。
- ◆発熱や咳など体調不良のある人は、保健所または医師にご相談ください。
- ◆感染が心配な人は鉛筆やスリッパ（施設による）をお持ちください（ペンはインクのにじみで筆跡が正しく判別できなくなってしまうおそれがあります）。



### 投票所にて

- ◆マスクの着用および咳エチケットの徹底をお願いします。
- ◆投票所の出入口にあるアルコール消毒液で手指消毒をお願いします。
- ◆マスクの着用が難しい人、アルコールによるアレルギーなどが心配な人、発熱や咳など体調不良のある人は係員にお声掛けください。
- ◆床の線や係員の指示により、周りの人との距離を保ちながら進んでください。
- ◆投票所従事者もこまめに手指消毒をします。鉛筆は都度回収し消毒します。
- ◆定期的な施設設備の消毒や換気、混雑の状況により入場を制限する場合があります。
- ◆投票所従事者の長時間のマスク着用による負担軽減のため、従事者の軽装にご理解をお願いします。

### 投票期間が長い期日前投票をご利用ください

- ◆新型コロナウイルス感染症の感染への懸念する状況は、期日前投票を行うことができる事由となります。宣誓書（兼宣誓書）の事由欄は6号にしるしを付してください。
- ◆入場券裏面の必要事項を事前に記入しておくこと、受付がスムーズです。

投票所の混雑予想（令和元年7月参院選から類推）

		7時台	8時・9時台	10時・11時台	12時・13時台	14時・15時台	16時・17時台	18時・19時台
当日投票所		●●●	●●●●	●●●●●	●●●●	●●●	●●●●	●●●
期日前投票所 9日(金)～24日(土)	初日		●●●	●●●	●●●	●●●	●●●	●●●
	平日		●●●	●●●	●●●	●●●	●●●	●●●
	週末		●●●●	●●●	●●●●	●●●	●●●	●●●●
	3日前		●●●●	●●●	●●●●	●●●	●●●●	●●●●
	2日前		●●●●	●●●●	●●●●	●●●	●●●●	●●●●
	最終日		●●●●	●●●●	●●●●	●●●	●●●●	●●●●

混雑予想凡例 … ●●● 空いている ●●●● 比較的空いている ●●●●● 混雑している



# 「参加の力」で 地域もあなたも 元気になろう

**多**様化する地域課題を解決するためには、多くの住民が地域活動やまちづくりに参画し、対等な立場で連携・協力する「協働のまちづくり」が欠かせません。市は3月6日、「協働のまちづくりフォーラム」を市役所大会議室で開きました。市民活動や地域活動が、「社会」と「活動する人」の両者にプラスとなることを具体的な事例を交えながら紹介していただきました。



大阪ボランティア協会 理事長

はやせ のぼる  
**早瀬 昇 さん**

**プロフィール**

1955年、大阪府生まれ。大学時代には交通遺児家族支援、地下鉄のバリアフリー化などの活動に次々に参加。1978年に大阪ボランティア協会に就職。1991年から2010年まで事務局長。現在、同志社大学政策学部客員教授なども務める。大の阪神タイガースファン。

**自主活動の決め手は  
好きで楽しいこと**

フォーラムの基調講演では、大阪ボランティア協会理事長の早瀬昇さんが「まちも私も元気になろう！」「参加の力」が創る共生社会」をテーマに、オンラインで講演しました。住民の自主的な活動は地域の魅力が高まるだけでなく、活動する人自身も元気になると説明。一方、自由で創造的な活動を広げるために、心の中の満足感を得ることが大切だと強調しました。講演の概要を紹介します。

自主活動に代表される市民活動やボランティア活動は、自由なスタイルであることが大きな特長です。何をやるかの決め手は、あなたが好きで楽しいこと。活動のペースも選べますし、始めたら止められないということはありません。

ボランティア活動の鍵に「自発性」「社会性・公益性」「無償性」があります。「好き」であることが選択の重要な基準となる点では、恋愛に似ています。「無償性」であることは、仲間・同志の関係を築きやすかったり、自己利益を超えた共感性の高い発信がでたりするなど、積極的な意味も持ち合わせています。

**「協働」で地域力が向上**

市民活動は自発的だからその強みがあります。それぞれの個性を生かせる多様性、機動性、柔軟性、温かさなどがその代表例です。1995年に起きた阪神・淡路大震災を契機に、こうした市民活動の意義が認知されました。

市民活動は、全体の奉仕者でなければならぬ行政を超える特性を持っていきます。その市民活動と行政が互いの強みを生かした「協働」を進めれば、地域力をアップさせることができます。

人々が自発的な活動を通じて悩み、工夫して解決することは、社会課題の「当事者」としての意識を高めます。意識の高まりによって、居場所と出番を見つけ出し、人々の絆を紡ぎ出す社会づくりにつながります。

**活動する人も元気に**

そもそも、私たちは心の根底には社会貢献に参加したいという意欲があります。そして市民活動は地域だけではなく、活動に参加する人も元気にすることが分かっています。

愛知県内の高齢者1万3850人を約10年間追跡した調査による

グラフ 地域活動の参加状況と認知症発症率の関係

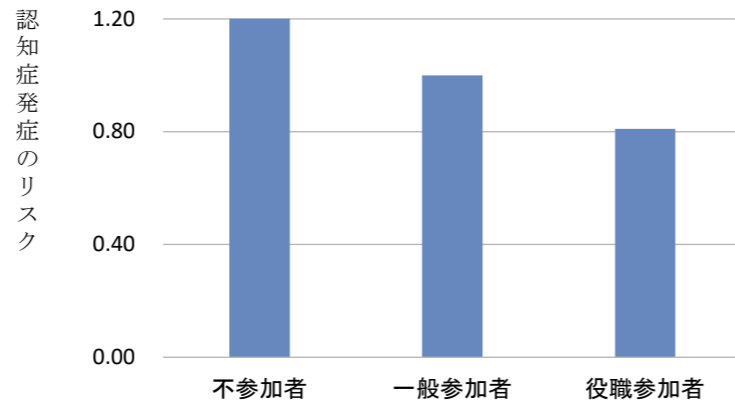

(Geriatrics:Boston Medical Center 2017) 根本裕太他

**自律性を高める活動で心掛けたいポイント**

- ① **メンバーみんなの力（参加の力）を信じる！**
- ② **メンバーに任せる！**
- ③ **価値観や目標を共同でつくり、共有する！**
- ④ **活動の背景、環境、意味の情報を共有する！**
- ⑤ **企画を練る場の雰囲気を開放的にする！**

と、前期高齢者では、地域活動への参加者は、参加しない人より認知症発症リスクが22%低くなりました。また、会長など役割を伴う参加者は、さらにリスクが低下したことが明らかになりました（上のグラフ）。別の調査ではボランティア活動への参加は前向きな気持ちを促進させる結果が出ました。

**「自律性」を高めよう**

大きな力を持つ市民活動ですが、自由で創造的な活動を広げるために大切なことがあります。それはアメとムチのような信賞必罰しんしょうひつぼつに基づく「外発的動機付け」では

なく、心の中の満足感を得ること

を目的とした「内発的動機付け」です。信賞必罰はいくつもの致命的な欠陥をもっています。心の中の満足感を得る鍵に、「自律性」があります。自律性を高めるためには、参加するメンバーに選択・企画する機会を保障したり、価値観や目標を共同でつくって共有したりすることが大切です。

市民活動は自発的だからこそ、言われなくても動きますし、言われても納得しなければ行動しません。しなければならぬ（マスト）ではなく、できる（キャン）の世界です。「参加の力」を生かして素敵な市を創造しましょう。

**活動している人・していない人  
温度差を埋めるには？**

会場からは市民活動や区活動を行う上で感じている疑問や質問がいくつもあがりました。その一つを紹介します。

**Q** ボランティア活動や市民活動に関心のある人は少数で、大人数の活動していない人との温度差を感じます。両者の隙間を埋めるために、どんな活動が効果的ですか。

**A** 何か機会があれば活動したいと考えている人は大勢います。そうした人に向けて、単発で開催するなど参加しやすいプログラムを提供することが効果的です。また、役所は公平でなくてはなりません。市民活動は、必ずしも公平性を優先しなくても良いことを伝えるなど、ボランティア活動に抱いているイメージを変えることも大切です。一番のポイントは「誘う」ことです。



当日はオンライン参加者を含め、75人が参加。メモを取るなど熱心に聞き入っていました。

**市民活動サポートセンターは  
皆さんの自発的活動を支援します！**



次のページは  
サポートセンターを  
紹介します。



## 希少なカジカの生態を学ぶ

2/13 第3回自然観察会@高瀬川

市では、身近な環境を学ぶ自然観察会を毎年開いています。本年度3回目は講師に犀川漁業協同組合の皆さんを迎え、県や市の準絶滅危惧種に指定されているカジカの生態や釜による伝統漁法を見学しました。当日は、市内の親子連れなど31人が参加。虫や自然が好きで過去の観察会にも参加した大橋凛さん（豊科北小4年）は、釜漁で取れたカジカをのぞき込み「カジカは想像していたよりも小さく、怖い顔をしていた。オスとメスの違いも分かった」と答えてくれました。



## 避難指示！ためらわず避難を

2/20 市防災講演会

市は長野市の加藤久雄市長を講師に迎え、防災講演会を豊科公民館で開き、約240人が聴講しました。加藤市長は、令和元年10月に千曲川が氾濫した台風19号災害で陣頭指揮を執った経験から、自ら必死に防災無線による避難を呼びかけた経緯を紹介し「避難指示が出たらためらわずに避難してほしい」と呼びかけました。参加者からは「自治体トップの生の意見が聞けたことがとても新鮮。説得力のある講演会だった」という声がありました。

## 新ごみ処理施設が完成

安曇野市など近隣6市町村で組織する穂高広域施設組合の新ごみ処理施設が完成し、2月28日、現地で落成式が行われました。式典には、市町村長や企業関係者ら約70人が参加。平成30年度から3カ年をかけて建設された新施設の完成を祝いました。

新施設は鉄筋コンクリート造（一部鉄骨造）の地上6階建てで、1日に最大120トンの可燃ごみと3トンの不燃物が処理できます。また、新たにタンクや畳などの可燃性粗大ごみの受入れも可能になりました。新施設には最新の技術や設備が導入されており、蒸気を利用した発電で施設内の電気が賅われるほか、排ガスに含まれる有害物質を減少させるなど、環境にも配慮がされた施設となっています。

同施設の運営は、エコサービスあづみ野(株)に委託し、3月1日から本格的に稼働を開始しています。



旧施設の隣接地に完成した新ごみ処理施設

# 市民活動サポートセンターって？

## 皆さんの自発的な活動を支援します！

NPO、ボランティア団体、区をはじめとする自治会といった市民活動団体や、行政などの情報の収集・発信、交流の場であり、市民同士、市民と行政との協働の拠点です。

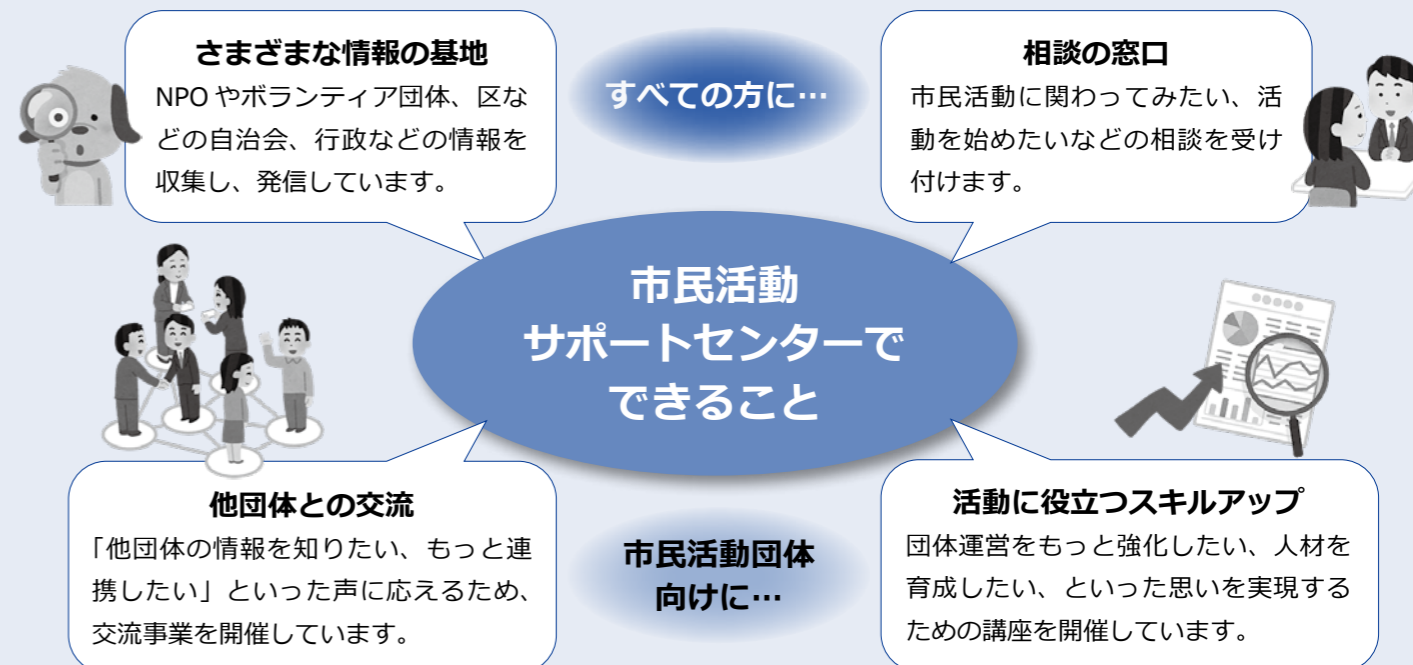

## ホームページやFacebookで情報発信中！

### 【主な発信内容】

- ◇ サポートセンターのイベント
- ◇ 市民活動団体（登録団体）のイベント
- ◇ 主に県内で開催されるセミナー・講演会
- ◇ 助成金・補助金 等々

Facebookは  
↓こちらから



**所在地** 安曇野市役所  
地域づくり課内  
(2階4番窓口)

**問い合わせ** ☎71・2013・☎72・3176

**対応時間** 平日 8:30 ~ 17:15

「安曇野市市民活動サポートセンター」

で検索

記事ID 65758

## Information

### つながりひろがる地域づくり事業補助金

自主的で主体的に取り組む地域に根ざした市民活動を支援し、その輪を広げるために補助金を交付します。幅広い活動が対象となりますのでぜひ活用ください。

- **対象団体** 市内に活動の拠点を置く、5人以上の市民が構成員である団体
- **補助金交付額** 対象経費の2分の1以内（限度額20万円）
- **申請方法** 4月28日（水）までに申請書、団体の規約、役員名簿、予算積算資料を、地域づくり課（2階4番窓口）に提出。募集要項および申請書は地域づくり課、各支所地域課、または市HPで
- **問い合わせ** 地域づくり課まちづくり推進係（☎71・2494）

記事ID 60091

### 市民活動スキルアップセミナー 参加者募集

【テーマ】目標実現のための活動資金をGetしよう

- ・資金づくりのポイント
- ・具体的な資金調達の方法
- ・つながりひろがる地域づくり事業事前説明会

※募集開始にあたり、概要や過去事例を紹介し、個別相談にも応じます。

- **日時** 3月28日（日）午前9時30分～正午
- **講師** NPO法人 えんのわ 大塚佳織さん
- **場所** 市役所4階大会議室
- **参加費** 無料
- **申込** 電話またはWebサイトで→

記事ID 68191





## 4月の児童館の予定

…乳幼児対象 …参加費 休館日…日曜・祝日

※市内9つの児童館は、安曇野市社会福祉協議会が指定管理者として運営しています。  
※キッズパークは就園前親子の皆さんが対象の登録制サークルです。



### ★豊科中央児童館 TEL・Fax72-0122

	9日(金)	10:30～12:00
<b>卓球の日</b>		
対象：小学生以上 持ち物：上履き・飲み物	10日(土)	14:00～15:00
チャレンジタイム マレットゴルフ大会	17日(土)	14:00～15:30
<b>要予約</b> 対象：小学生 定員10人 持ち物：飲み物・帽子		
	20日(火)・21日(水)・22日(木)	10:30～11:30
<b>要予約</b> 対象：20日(火)は2歳児、21日(水)は1歳児、22日(木)は0歳児 定員：各12組		
	27日(火)	10:30～11:30
<b>要予約</b> 定員10組		

### ★高家児童館 TEL・Fax72-5685

	2・16日(金)	11:00～
	9日(月)	10:30～12:00
	27日(火)・28日(水)	10:30～11:30
<b>要予約</b> 定員15組		

### ★南穂高児童館「にこにこランド」 TEL71-5150 Fax71-5152

	5日(月)	11:00～11:20
	15日(木)	10:30～11:30
<b>要予約</b> 定員10組 持ち物：運動のできる服装・上履き・飲み物		
	16日(金)	10:00～11:00
<b>要予約</b> 定員10組 持ち物：作業のできる服装・帽子・長靴・軍手・飲み物		
	16日(金)	10:30～12:00
	27日(火)・28日(水)	11:00～11:30
<b>要予約</b> 定員15組		

### ★穂高中央児童館 TEL84-0762 Fax82-9621

	16日(金)	10:30～12:00
	16日(金)・19日(月)	10:30～11:30
<b>要予約</b> 定員10組		
	20日(火)	10:30～11:30
<b>要予約</b> 100円 定員10組		
	21日(水)	11:00～11:20

### ★穂高西部児童館 TEL・Fax82-2527

	9日(金)	9:30～12:00
	12日(月)	10:30～11:30
<b>要予約</b> 定員15組 持ち物：長靴・軍手・帽子・マスク・飲み物 ※申込時に年間登録が必要です。		
	19日(月)	11:00～11:30
<b>要予約</b> 定員5組 持ち物：バスタオル		
	22日(木)	10:30～11:30
<b>要予約</b> 100円 定員8組 持ち物：エプロン・三角巾・飲み物 ※作ったものは、持ち帰りとなります。		
	30日(金)	11:00～11:30

### ★穂高北部児童館 TEL・Fax83-5494

	2・9日(金)	11:00～11:20
	9日(金)	10:30～12:00
	13日(火)	10:30～11:30
<b>要予約</b> 対象：1歳未満の親子・ママニティの人 持ち物：空のマイボトル		
	16日(金)	10:30～11:30

### ★三郷児童館 TEL76-0185 Fax76-0186

	5日(月)	10:00～12:00
ちょこっとタイム☆ 	15日(木)	11:00～
	16日(金)	10:00～10:30
<b>要予約</b> 定員6組 持ち物：汚れてよい服装・帽子・軍手・飲み物		
	23日(金)	11:00～11:30
<b>要予約</b> 持ち物：動きやすい服装・飲み物		

### ★堀金児童館 TEL71-2122 Fax71-2126

	19日(月)	10:00～12:00
--	--------	-------------

### ★明科児童館 TEL62-2482 Fax62-1124

	22日(木)	10:30～12:00
	22日(木)	11:00～11:20
読み聞かせ ひばりの会さん 対象：小学生	22日(木)	16:00～16:20
クライミング教室	24日(土)	10:00～11:30
<b>要予約</b> 対象：小学生 定員15人 持ち物：運動靴・飲み物・タオル		

## 4月の各種相談

…場所 …問い合わせ …時間 …定員

### こころの相談

精神科医による精神保健相談 **要予約** 時14:00～16:00

1日(木)・5・12・19・26日(月)  
場間松本保健福祉事務所 (Tel40-1938・Fax47-9293)

児童・思春期精神保健相談 **要予約** 時14:00～16:00

8・15・22日(木)  
場間松本保健福祉事務所 (Tel40-1938・Fax47-9293)

精神科医による依存症相談 **要予約** 時9:30～10:00

8日(木) 場間松本保健福祉事務所 (Tel40-1938・Fax47-9293)

あずみ野断酒会 時19:00～21:00

7・14・21・28日(水) 場豊科保健センター2階集団指導室  
間健康推進課健康支援担当 (Tel81-0711・Fax81-0703)  
※体験を語り合いながら断酒を目指します。※7・21日は家族会

### 心配ごと相談(\*は行政相談委員による相談を同時開催)

5日(月) 時13:00～16:00

場間堀金憩いの里うらら (Tel73-5288・Fax73-5775)

7日(水) 時13:00～16:00

場間豊科ささえあいセンター「にじ」(Tel72-3013・Fax72-5422)

13日(火)・\*27日(火) 時13:00～16:00

場間穂高地域福祉センター (Tel82-2940・Fax82-9621)

\*25日(日) 時13:00～16:00

場間三郷福祉センター (Tel77-8080・Fax77-8081)

\*30日(金) 時13:00～16:00

場間明科総合福祉センター「あいりす」(Tel62-2429・Fax62-5025)

### 子ども・ひとり親家庭・女性の相談 **要予約**

毎週月～金 時8:30～17:15 ※29日は行いません

場間子ども支援課家庭児童相談室 (Tel71-2265・Fax72-2065)

### 子どもと親の相談電話

毎週月～金 時9:00～17:00 ※29日は行いません

場間教育相談室 (豊科公民館内) (Tel72-2238・Fax72-2204)  
※学校での交友関係やいじめ、ネットトラブル、不登校、発達障害など子育てや教育に関する相談など。まずはお電話ください。

### 弁護士による無料法律相談 **要予約**

8日(木)→予約受付 1日(木) [予約受付時間:9:00～12:00]  
22日(木)→予約受付15日(木) [予約はTel71-2496へ電話してください]  
時13:30～16:30 ※ひとり20分 場市役所2階 相談室211  
間地域づくり課 市民相談室 (Tel71-2496・Fax72-3176)

※定員8人を超えた場合は抽選(先着順ではありません)  
※係争中の案件、既に弁護士へ相談中の案件はお受けできません。  
※同じ案件の再相談、複数回の相談はお断りさせていただきます。

### 人権よろず困りごと相談 時9:00～12:00

16日(金) 場市役所2階会議室202 ※人権相談  
間長野地方務局松本支局 (Tel32-2571・Fax32-2572)

## 休日当番医

※診療時間：午前9時から午後5時まで(歯科医院は正午まで) 長野県休日・夜間緊急医療内サービス  
※当番医は変更になる場合があります。 0570-088199

4日(日)	11日(日)	18日(日)	25日(日)	29日(木) 昭和の日
やざき診療所 62-2360 [明科]	塔の原内川医院 81-2121 [明科]	追分クリニック 82-2129 [穂高]	平林医院 62-2227 [明科]	村山医院 82-2101 [穂高]
中田医院 82-2339 [穂高]	土屋クリニック 71-1811 [穂科]	石田医院 72-2766 [穂科]	高橋医院 82-2561 [穂高]	百瀬医院 82-2205 [穂高]
山田医院 72-3207 [穂科]	和田医院 72-2047 [堀金]	米倉医院 72-2354 [堀金]	こばやし内科クリニック 71-1117 [豊科]	白木医院 77-2134 [三郷]
上條歯科医院 82-2215 [穂高]	とこしえ歯科医院 84-4618 [穂高]	上月歯科医院 82-7530 [穂高]	大谷歯科医院 72-8858 [豊科]	さとう歯科医院 81-5155 [穂高]

### 労働に関する相談

間商工観光部商工労政課 (Tel71-2041・Fax72-1340)

中信労政事務所による労働相談 時13:00～16:00

8日(木) 場市役所2階 会議室205

ユニオンサポートセンターの相談会 **要予約** 時18:00～20:00

8日(木) 場市役所4階 会議室403 ※生活相談も含む  
※予約は前日の16:30まで。

わかもの就職サポート相談会 **要予約** 時13:30～16:30

16日(金) 場市役所2階 会議室202 ※40歳代前半まで  
※1回の相談時間50分で3枠。予約は開催日2日前の17時まで。

若年者引きこもりやブランクのある人向け就労相談 **要予約**

27日(火) 時10:00～15:00 場市役所2階 会議室205  
申しおじり若者サポートステーション (Tel54-6155・Fax87-1375)  
※15～39歳までの人とその家族が対象です。

### ひきこもりの相談 **要予約**

毎週月～金 時9:00～16:00 ※29日は行いません  
場間福祉課障がい福祉担当 (Tel71-2251・Fax71-2328)  
※おおむね15～64歳のひきこもりについて、ご家族・本人の相談に応じます。  
※このほかにも相談先があります。市ホームページでご確認ください。

### 区・自治会に関する相談 **要予約** 時10:00～14:00

19日(月) 場市役所2階 相談室212  
※1回の相談時間30分で3枠。予約は12日(月)8:30～12:00(先着順)  
間地域づくり課まちづくり推進係 (Tel71-2494・Fax72-3176)

### 母乳・育児相談 ※母乳相談は **要予約** 時9:30～11:00

6日(火)・21日(水) 場間豊科保健センター (Tel81-0713・Fax81-0703)  
8日(木) 場間穂高保健センター (Tel81-0711・Fax81-0703)  
14日(水)・27日(火) 場間三郷保健センター (Tel81-0714・Fax81-0703)  
※保健師・助産師・管理栄養士・栄養士・歯科衛生士が相談に応じます。  
※児童館の育児相談については、左ページをご覧ください。

### 介護相談 時平日8:30～17:00

場間中央地域包括支援センター (Tel72-9986・Fax71-2503)  
場間北部地域包括支援センター (Tel81-0760・Fax88-3711)  
場間南部地域包括支援センター (Tel77-4007・Fax77-4087)

### 消費生活相談 時平日8:30～17:15 (相談受付は16:00まで)

場間消費生活センター(市役所2階) (Tel71-2100・Fax72-3176)  
※個人事業者、法人からの相談はお受けできません。  
※消費者ホットライン(局番なし)188番「嫌や! (イヤヤ!)」

### 行政書士による無料相談 **要予約**

15日(木) 時13:00～15:00 (相続・遺言手続・成年後見など)  
場市役所2階 相談室211・212  
間長野県行政書士会松本支部 (Tel87-3798・Fax87-3794)  
※予約受付は、開催日の2日前まで(平日10:00～16:00)



# 東京2020オリンピック聖火リレー

## 交通規制のお知らせならびにご協力をお願い

**2021年 4/2(金) 17:20スタート**

スタート/豊科近代美術館 フィニッシュ/県道安曇野インター堀金線上の交差点東

### 規制時間

**16:40 ~ 18:30頃まで**

#### 交通規制について

2021年4月2日(金)「東京2020オリンピック聖火リレー」開催に伴い、以下の通り交通規制を実施します。皆様のご理解・ご協力をお願いします。

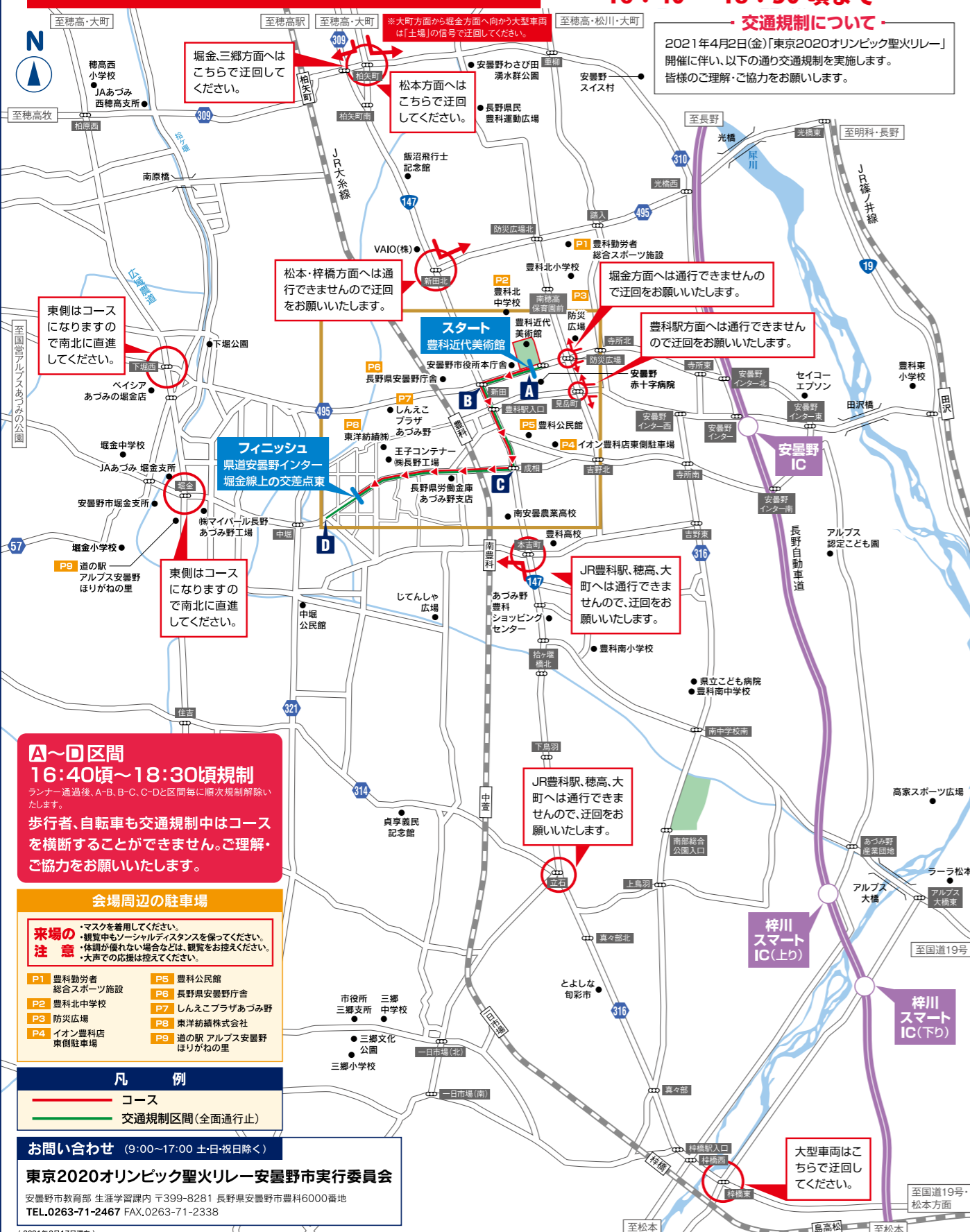

**A~D区間**  
16:40頃~18:30頃規制  
ランナー通過後、A-B、B-C、C-Dと区間毎に順次規制解除いたします。  
歩行者、自転車も交通規制中はコースを横断することができません。ご理解・ご協力をお願いいたします。

- 会場周辺の駐車場**
- P1 豊科勤労者総合スポーツ施設
  - P2 豊科北中学校
  - P3 防災広場
  - P4 イオン豊科店 東側駐車場
  - P5 豊科公民館
  - P6 長野県安曇野庁舎
  - P7 しんえこプラザあづみ野
  - P8 東洋紡績株式会社
  - P9 道の駅 アルプス安曇野 ほりがねの里

**凡例**

- コース
- 交通規制区間(全面通行止)

**お問い合わせ** (9:00~17:00 土・日・祝日除く)

東京2020オリンピック聖火リレー-安曇野市実行委員会  
安曇野市教育部 生涯学習課内 〒399-8281 長野県安曇野市豊科6000番地  
TEL.0263-71-2467 FAX.0263-71-2338

TOKYO 2020 OLYMPIC TORCH RELAY  
Hope Lights Our Way  
2021.4.2

令和3年4月2日(金)安曇野市内を東京2020オリンピック聖火リレーが通過します。



### 聖火リレーを安心して御観覧頂くためのお願い

- 体調がすぐれない方は観覧をお控えください**
  - 発熱症状のある方(37.5℃以上)
  - 体調が悪い方(咳、のどの痛み、体のだるさ等の症状)
  - 基礎疾患等の健康不安のある方
- 観覧現場では感染予防にご協力をお願いします**
  - ※ 沿道、セレモニー会場
  - マスクの着用
  - 一定の距離を確保するため、警備員が誘導
  - 声援ではなく拍手でランナーを応援
  - 接触確認アプリのインストール(COCoA等)
  - 検温、手指消毒、入場者把握への協力(セレモニー会場)
- 観覧後も体調管理に留意をお願いします**
  - 観覧当日の大人数や長時間の会食等を控える
  - 2週間以内にコロナに感染した場合、長野県実行委員会に速やかに連絡してください
  - 他都道府県での聖火リレー観覧を控える

**スカイランタン(前日イベント)**

開催日時 4月1日(木) 18:00 ~ 20:30 観覧 自由(無料)

開催場所 豊科近代美術館前広場 その他 雨天・強風の場合中止となります。

※今後の情勢により、実施内容などが変更になる場合があります。最新情報、詳細についてはホームページをご確認ください。

<https://www.city.azumino.nagano.jp/site/tokyo-gorin/>

**お問い合わせ** 東京2020オリンピック聖火リレー-安曇野市実行委員会  
安曇野市教育部 生涯学習課内 〒399-8281 長野県安曇野市豊科6000番地 TEL.0263-71-2467 FAX.0263-71-2338



凡例 日日時 場所 内容 対象 期間 講師 費用 定員 持ち物 申し込み 提出先 その他 問い合わせ

※特に記載のない場合、申込時間は開館(開庁)日の午前9時から午後5時まで。入館料等詳細は各施設まで。

公民館

脳の健康講座

脳の機能をチェックする検査を行い、脳の活性化、認知症予防について学びます。

◆明科会場(明科公民館講義室) 日 4月15日(木) 午前10時~正午

▽結果解説:5月19日(水) 問 62・4605 FAX 62・5894

◆三郷会場(三郷公民館講義室) 日 4月22日(木) 午前10時~正午

▽結果解説:5月26日(水) 問 77・2109 FAX 77・6060

記事ID 72057

【共通事項】

対市内在住・在勤者 講市介護保険課職員

費無料 申不要 他認知症を診断する検査ではありません。

穂高公民館

初心者向けバードウォッチング教室

春の安曇野に渡ってきた夏鳥の観察、双眼鏡の使い方など、バードウォッチングの基礎を学びます。

日 4月23日(金) 午前9時30分~正午(雨天決行)

場 松尾寺山公園・鐘の鳴る丘集会所(穂高郷土資料館駐車場集合)

文化施設

文書館

ここから始める古文書解説!

「読んでみよう、くずし字」講座 古文書に使われる「くずし字」の読み方を学びます。

日 5月17日・31日、6月14日・28日、7月5日【いずれも月曜日・全5回】 午前10時~正午

場 文書館2階講義室 講 青木弥保(文書館職員)、地域資料調査員

費 500円 定 15人(先着順) 申 4月5日(月)から文書館へ電話・ファクス・電子メールいずれかの方法で

記事ID 72274

豊科近代美術館

春の小企画 「安曇野の日本画 季節のうつろい」

新規収蔵作品・山口蒼輪「菊」の公開にあわせ、安曇野出身の日本画家が春夏秋冬を描いた作品15点を展示します。

日 4月1日(木)~5月5日(水) 午前9時~午後5時

場 美術館1階第3展示室 展示作家 山口蒼輪、保尊良朔、野本文雄、斎藤俊雄

対市内在住・在勤者 講 植松見岳さん(信州野鳥の会会長)

費 200円 定 20人(抽選) 申 4月5日(月)・6日(火)に穂高公民館へ電話で

記事ID 68568

明科公民館

明科公民館講座 「明科駅前はどう変わる」

明科駅周辺整備計画のあらましをご説明します。

日 4月27日(火) 午前10時~正午 場 明科公民館講義室

講 市都市計画課職員 費無料 申不要

記事ID 68728

堀金公民館

農業体験講座(前期)

夏野菜を中心とした作物の栽培と、育てた野菜を使った調理実習を行います。

日 4月29日(木) 午前8時30分~正午(雨天時は5月1日(土)へ延期)

▽実習(畑の管理作業等) 農業体験以降7回の講座

▽調理実習 7月31日(土) 午前中(予定)

場 堀金公民館調理実習棟(調理実習)

堀金公民館調理実習棟(調理実習)

対市内在住者 講 浅川利夫さん

費 講座1回あたり200円(調理材料等の経費は別途必要) 定 10人(先着順)

申 3月29日(月)から4月9日(金)に堀金公民館へ電話で

記事ID 51398

堀金のお宝発見講座

「コロナ禍が変えた葬式」

過去・現在のお葬式、コロナ禍でのお葬式など。お葬式の意味や変化を考えます。

日 4月19日(月) 午後7時~8時30分

場 堀金公民館講義室 講 宮本尚子(豊科郷土博物館学芸員)

費無料 定 60人(先着順) 申不要

記事ID 68760

休館情報

聖火リレー開催に伴う休館

東京オリンピックピック聖火リレー関連イベントのため、次の期間を臨時休館とします。

日 4月2日(金) 終日

【休館となる施設】 豊科交流学習センター「きぼう」 豊科図書館 豊科近代美術館

●豊科近代美術館 各施設へ



◆ワークショップ「外来植物を楽しむスワッグづくり」

日 4月17日(土) 午前10時~正午 場 博物館2階学習室

講 花結草(ドライフラワー作家) 費 200円 定 15人(先着順)

持花ばさみ ◆野鳥観察会

日 5月8日(土) 午前9時30分~正午

場 水色の時道祖神、早春賦歌碑周辺 講 丸山隆さん(信州野鳥の会元会長)

費 100円 定 15人(先着順) ◆植物観察会

日 5月15日(土) 午前9時30分~正午

場 明科犀川周辺 費 100円 定 15人(先着順)

◆昆虫観察会 日 5月22日(土) 午前9時30分~正午

場 明科御宝田周辺 費 100円 定 15人(先着順)

【関連イベント共通事項】 日 3月30日(火)から前日までに博物館へ電話で。詳細は申込時にご案内します。

第37回山草・サクラソウ展

友の会が育てたサクラソウと可憐な山野草・高山植物の寄せ植えなどを展示します。

日 5月3日(月)~5日(水) 午前9時~午後5時

場 博物館2階学習室 費 要入館料

田淵行男記念館

百楽桜まつり SPLENDORコンサート

田淵行男の言葉にちなんで命名された桜を愛でながら、遺品の蓄音機で音楽を楽しみます。

日 4月10日(土) 午後4時~5時 場 記念館1階展示室

内 荒城の月、クワイ川マーチほか 費 要入館料 定 30人(先着順)

申 3月27日(土)から記念館へ電話

場で

貞享義民記念館

貞享騒動ふるさと基礎講座 「加助様と松本藩を知る」

江戸時代の安曇野、百姓たちを救おうと、命をかけて立ち上がった郷土の先人についてお話しします。

日 4月25日(日) 午後1時30分~3時

場 記念館研修室 講 中村真市(館長)

費 要入館料 定 20人(先着順) 申 3月30日(火)から記念館へ電話で

記事ID 66528

アルプス花街道事業参加者募集

美しい景観をつくり、安曇野に訪れる皆さんを気持ちよくお迎えするため、花の植栽活動を行うボランティアを募集します。

期 5月~11月(予定) 場 安曇野IC周辺北の道路沿い 対 個人または地域で活動する団体・事業所など

内 マリーゴールド等の植栽・管理(水やり等)、植栽場所周辺の草刈り・清掃

申 4月16日(金)までに申込書をアルプス花街道実行委員会事務局(市地域づくり課・市役所2階4番窓口)へ直接提出。申込書は同課窓口または市HPから入手できます。

他 ボランティア保険に加入します。県道沿線は、自治体と住民が協定を結び、継続的に美化活動を進める県の「アダプトシステム(県道の里親制度)」により活動します。

問 地域づくり課まちづくり推進係 TEL 71・2494 FAX 72・3176

記事ID 67358





凡例 日日時 場所 内容 対象 期間 講師 費用 定員 持ち物 申し込み 提出先 その他 問い合わせ

※特に記載のない場合、申込時間は開館(開庁)日の午前9時から午後5時まで。入館料等詳細は各施設まで。

4月の図書館イベント

中央図書館映画上映会【記事ID...68816】
(入場無料・定員 50人)
『直売所名人が教える野菜づくりのコツと裏ワザ第4巻「ねらいめ品目 得する栽培」編』上映時間:79分
9日(金)開場 18:00 上映 18:30~
穂高交流学習センター「みらい」多目的交流ホール

ドキドキ・ワクワクおはなし会
※定員は市HPをご確認ください。

中央図書館【記事ID...68815】

おはなしのとびら
7・14・21・28(各水曜日)10:30~

豊科図書館【記事ID...58401】

ちいさいたんぼぼ 16日(金)11:00~
おはなしたんぼぼ 16日(金)16:30~

三郷図書館【記事ID...67817・52284】

ポケットの会 10日(土)10:30~
おはなし会 27日(火)11:00~

堀金図書館【記事ID...29719・29718】

おはなしのへや 20日(火)10:30~
おりがみのへや 28日(水)16:30~

明科図書館【記事ID...58401】

子どもと大人のおはなし会
24日(土)11:00~

4月の休館日(全館共通)

5・12・19・26・30日
豊科図書館の臨時休館
2日(聖火リレーのため)

『図書館ちょこっとマメ知識』No.1

安曇野市図書館をフル活用する方法を、市図書館キャラクター、本の妖精『ほぼん』がシリーズでお伝えします!

利用者カードはもう持っている?

1枚あれば、市内全図書館で使えるよ。本を借りるだけでなく、インターネットの利用やDVD・CDの視聴等もできるようになるんだ。カードの新規作成は無料で、有効期限が切れても無料で更新できるから、昔カードを作ったけど、今は使っていないな……という人もぜひ図書館に来てね!



堀金図書館
短編小説を楽しむ会
気軽に感想や意見を交換して、作品を楽しみませんか。
4月から月1回、第1火曜日

豊科図書館
春のこども上映会
ドナルドダッグがブラジルやメキシコの仲間とめぐる不思議な旅物語をお楽しみください。
4月17日(土)午前10時30分(開場午前10時)

中央図書館
ピコピコカプセルを作ろう
筒を傾けるとピコピコ転がる、不思議なカプセルを作ります。
4月24日(土)午前10時30分~11時

豊科図書館
多目的交流ホール
豊科交流学習センター「きぼう」多目的交流ホール
(製作 ウォルト・ディズニー)
世界名作アニメ「三人の騎士」
(製作 ウォルト・ディズニー)
費無料 定50人(先着順) 申不要
記事ID 65833

中央図書館
多目的交流ホール
(5月は第2火曜日開催、6月1月は休み)午後1時30分~3時
堀金公民館会議室2
費無料(テキストは各自用意。ない人は事前にお知らせください)
定15人(先着順)
持テキスト『日本文学100年の名作』第7巻(池内紀・川本三郎・松田哲夫・編/新潮文庫)
申堀金図書館へ直接または電話で(受付は午前10時から午後6時)

中央図書館
多目的交流ホール
多目的交流ホール
(4歳~小学生(幼児は保護者同伴・乳児の同伴不可))
費無料 定10人(先着順)
申4月2日(金)から中央図書館へ直接または電話で

豊科図書館
多目的交流ホール
多目的交流ホール
(4歳~小学生(幼児は保護者同伴・乳児の同伴不可))
費無料 定10人(先着順)
申4月2日(金)から中央図書館へ直接または電話で

豊科図書館
多目的交流ホール
多目的交流ホール
(4歳~小学生(幼児は保護者同伴・乳児の同伴不可))
費無料 定10人(先着順)
申4月2日(金)から中央図書館へ直接または電話で

豊科図書館
多目的交流ホール
多目的交流ホール
(4歳~小学生(幼児は保護者同伴・乳児の同伴不可))
費無料 定10人(先着順)
申4月2日(金)から中央図書館へ直接または電話で

豊科図書館
多目的交流ホール
多目的交流ホール
(4歳~小学生(幼児は保護者同伴・乳児の同伴不可))
費無料 定10人(先着順)
申4月2日(金)から中央図書館へ直接または電話で



豊科図書館
多目的交流ホール
多目的交流ホール
(4歳~小学生(幼児は保護者同伴・乳児の同伴不可))
費無料 定10人(先着順)
申4月2日(金)から中央図書館へ直接または電話で

豊科図書館
多目的交流ホール
多目的交流ホール
(4歳~小学生(幼児は保護者同伴・乳児の同伴不可))
費無料 定10人(先着順)
申4月2日(金)から中央図書館へ直接または電話で

豊科図書館
多目的交流ホール
多目的交流ホール
(4歳~小学生(幼児は保護者同伴・乳児の同伴不可))
費無料 定10人(先着順)
申4月2日(金)から中央図書館へ直接または電話で

豊科図書館
多目的交流ホール
多目的交流ホール
(4歳~小学生(幼児は保護者同伴・乳児の同伴不可))
費無料 定10人(先着順)
申4月2日(金)から中央図書館へ直接または電話で

豊科図書館
多目的交流ホール
多目的交流ホール
(4歳~小学生(幼児は保護者同伴・乳児の同伴不可))
費無料 定10人(先着順)
申4月2日(金)から中央図書館へ直接または電話で

豊科図書館
多目的交流ホール
多目的交流ホール
(4歳~小学生(幼児は保護者同伴・乳児の同伴不可))
費無料 定10人(先着順)
申4月2日(金)から中央図書館へ直接または電話で

豊科図書館
多目的交流ホール
多目的交流ホール
(4歳~小学生(幼児は保護者同伴・乳児の同伴不可))
費無料 定10人(先着順)
申4月2日(金)から中央図書館へ直接または電話で

豊科図書館
多目的交流ホール
多目的交流ホール
(4歳~小学生(幼児は保護者同伴・乳児の同伴不可))
費無料 定10人(先着順)
申4月2日(金)から中央図書館へ直接または電話で

豊科図書館
多目的交流ホール
多目的交流ホール
(4歳~小学生(幼児は保護者同伴・乳児の同伴不可))
費無料 定10人(先着順)
申4月2日(金)から中央図書館へ直接または電話で

豊科図書館
多目的交流ホール
多目的交流ホール
(4歳~小学生(幼児は保護者同伴・乳児の同伴不可))
費無料 定10人(先着順)
申4月2日(金)から中央図書館へ直接または電話で

豊科図書館
多目的交流ホール
多目的交流ホール
(4歳~小学生(幼児は保護者同伴・乳児の同伴不可))
費無料 定10人(先着順)
申4月2日(金)から中央図書館へ直接または電話で

豊科図書館
多目的交流ホール
多目的交流ホール
(4歳~小学生(幼児は保護者同伴・乳児の同伴不可))
費無料 定10人(先着順)
申4月2日(金)から中央図書館へ直接または電話で

豊科図書館
多目的交流ホール
多目的交流ホール
(4歳~小学生(幼児は保護者同伴・乳児の同伴不可))
費無料 定10人(先着順)
申4月2日(金)から中央図書館へ直接または電話で

豊科図書館
多目的交流ホール
多目的交流ホール
(4歳~小学生(幼児は保護者同伴・乳児の同伴不可))
費無料 定10人(先着順)
申4月2日(金)から中央図書館へ直接または電話で

各委員募集案内

Table with columns: 会場, 読書会名, 内容, 日時. Lists various reading clubs and their schedules.

※日程は変更になる場合があります。

各種情報コーナー

他公共団体・後援団体などから寄せられた情報を掲載しています。詳細は主催者に問い合わせください。

Large table with columns: 名称, 内容, 日時・場所, 定員・費用, 申し込み・問い合わせ. Lists various community events and programs.

ボランティア内容

Table with columns: 募集内容, 活動内容, 活動時間・参加条件. Details volunteer opportunities.





無料アプリ「マチイロ」  
アプリをダウンロードすると市の情報  
や広報紙をいつでも確認できます。  
URL: <http://machiiro.town/>



## 委員募集

### 各委員の募集

下表のとおり募集します。  
【各委員共通事項】

平日開催の会議に出席できる20歳以上の市内在住・在勤者。ただし、次に掲げる人は除きます。  
①国および地方公共団体の議員  
②常勤の国家公務員および地方公務員  
③市の附属機関の公務員  
④市税の滞納がある人

申込書および小論文（書式自由・800字以内）を担当課へ直接または郵送により提出。申込用紙および募集要領は担当課窓口・各支所・市HPから入手できます。

選考方法 提出書類による選考  
他詳細は各要領をご覧ください

### 新総合体育館建設工事現場見学会（第2回）

屋根や外壁の工事がおおむね完了し、内装工事を行っている新総合体育館の見学会を行います。  
日 4月18日（日）  
①午前10時～ ②午後1時～  
※内容は同じ。各1時間程度。  
場 新総合体育館建設工事現場（豊科高家4882番地先）  
対 小学校4年生以上の市内在住者（中学生以下は保護者同伴）  
定 各回25人（先着順）  
申 3月29日（月）から4月9日（金）に総合体育館建設推進課（3階4番窓口）へ電話連絡後、申込書を直接、郵送または電子メールで提出。申込書は同課窓口・

〒113-0006 東京都文京区千石1-3-4  
TEL 71-2006 FAX 72-1340  
mailto:taisukansushin@city.azumino.nagano.jp

### 火の用心！ たき火から目を離さないで

田畑のあぜ焼きやたき火を行う機会が増え、火災が発生しやすい時季です。火の取り扱いには細心の注意を払うとともに、風向きや時間帯にも配慮をお願いします。

【あぜ焼きやたき火の注意点】  
▷その場から離れず、水バケツを準備するなど、十分な対策を取ってください。  
▷屋外で火をたくときは最寄りの消防署へ届け出をしてください。

問 お近くの消防署へ

### 「緑のカーテン広げよう」講座

暑い夏を緑のカーテンで涼しく過ごしましょう。葉が厚く花期の長い「琉球朝顔オーシャンブルー」を大きく育てるコツを学びます。

日 4月29日（木）午前10時～11時  
場 市役所4階大会議室  
対 市民・近隣市町村民

費 500円（朝顔苗付）定 50人（先着順）

申 4月16日（金）・17日（土）の午前9時から午後5時にあづみ野風土舎・竹川さん（TEL 82・4501）へ電話で

問 あづみ野風土舎代表・磯野さん（TEL 090・5437・4155）

主催 NPO法人あづみ野風土舎  
共催 安曇野市

記事ID 72418

市HPから入手できます。

記事ID 69454

### 明科駅周辺まちあるき 空き家・空き店舗見学会

市民団体と協働で空き家・空き店舗見学会を開催します。道路整備等により生まれ変わる明科駅周辺で創業等に挑戦してみませんか。  
日 5月・8月・11月・2月に開催予定（一部のみの参加も可）  
対 空き家を使った創業や利活用を検討している人  
費 無料  
申 4月9日（金）までに申込用紙を環境課（2階5番窓口）へ提出。申込用紙は同課・各支所・市HPから入手できます。なお、締切後も随時受け付けます。

〒113-0011 東京都文京区千石1-1-7  
TEL 71-2011 FAX 72-3176

### 安曇野あかしな農産物加工 交流ひろば「えべや」

料理教室 おやき作り  
日 4月14日（水）・28日（水）  
午前10時～正午  
費 1500円  
体験講習 五ヶ用水ウォーキング  
日 4月24日（土）午前10時～正午  
費 1000円  
【講座共通事項】  
場 えべや  
対 市内在住者（子ども同伴可）  
講 えべや組合員ほか 定 各10人  
申 3月30日（火）から「えべや」へ電話で（TEL 88・6275）受付は月曜日を除く午前9時から正午。キャンセルは2日前まで

〒113-0243 東京都文京区千石2-5-7  
TEL 71-2430 FAX 71-2507

記事ID 72030

記事ID 63733

## 募集

### 「さとぶろ。学校」6期生

里山や森林の知識・技術を身に着けながら、一緒に里山での活動を行う受講生を募集します。

日程	内容
1講 5月26日	開校式
2講 6月30日	天蚕文化と市山林再生
3講 7月28日	里山整備の現場
4講 9月29日	里山の竹林
5講 10月27日	伐倒体験①
6講 11月24日	伐倒体験② 閉校式

いずれも水曜日  
午前9時30分～午後4時

### 開催概要

原則全日程参加できる長野県内在住者で、修了後、市内の里山で活動を希望する人  
費 9000円 定 10人（先着順）  
申 4月5日（月）から15日（木）に耕地林務課（2階16番窓口）へ直接・電話・ファクスいずれかの方法で。申込用紙は同課窓口または市HPから入手できます。

記事ID 29135

広告欄 広告についての問い合わせは広告主までお願いします

開催総数 第132回

## 親族に頼らず生きていく選択

医療・介護 看取りの支援

私たちは平成28年長野県より特定非営利活動法人(NPO法人)の認証を受けた団体です。会員契約を結び、病院・福祉施設・賃貸住宅などへの入院または入居をする際の身元保証、それに伴う様々な生活支援や金銭管理、さらには緊急時の支援から葬儀・納骨・死後の諸手続きまで、専門スタッフ(弁護士・司法書士・行政書士など)と協働し、相談及び支援を行っています。

医療・福祉・介護・行政機関または、身元保証等でお困りの主に高齢者からのご相談も受け付けています。

一人暮らし、夫婦世帯「老後の生き方セミナー」

## セミナー開催

4月23日 金 [受付]午後1時30分 [時間]午後2時～4時

会場: 松本市勤労者福祉センター 3-2会議室(3階)

資料代: 300円

講師: 丸山 美菜 (日本よりそい家族会 常務理事)

【要予約】0120-12-8851  
平日9:00～17:00

【本部】長野県上田市中央西2-6-7 グリーンビル1階2号  
【長野】長野県長野市石渡107-17  
【高崎】高崎市中央4-43-17 ラック

専門家任せて安心!!  
相続 贈与 遺言  
4月8日(木)・5月13日(木)  
9:00～17:00  
※ご都合のつかない方はご相談ください。ご希望の方は事前にお電話にてご予約ください!

## 電話による「相続」無料相談会開催!!

昨今の新型コロナウイルスの影響を考慮して、お電話でのご相談に応じます。

経営革新等支援機関  
**佐々木会計事務所**  
〒399-8303 安曇野市穂高5072番地(安曇野市穂高会館入口)  
TEL.0263-82-8210 URL <https://www.sasaki-kaikel.co.jp>  
●関東信越税理士会 松本支部所属  
税理士・行政書士:佐々木一夫 税理士・FP:戸澤康志 税理士:戸澤綾子

駐車場から所内全て(トイレ含む)車椅子でご利用頂けます。

広告欄 広告についての問い合わせは広告主までお願いします

## 住まいの安心相談窓口

修理 リフォーム 電気・設備工事 など

「ちょっとした修繕」から「大きな工事」まで、住まいのお困りごとをお気軽にご連絡ください。

近くて安心、地元の専門業者をご紹介します!!

**安曇野市商工会 建設業部会** 安心相談窓口 ☎0263-72-2986  
受付時間:平日8:30～17:00(土・日・祝除く)  
※土・日・祝はFAX受付のみで後日ご連絡となります。FAX.72-8461

★広告掲載の申し込みは(株)日本広告(TEL 33・6911)まで



### 4月6日から15日は春の全国交通安全運動

4月は新入園・新入学の子どもたちの通園・通学が始まります。ドライバーは、特に横断歩道や交差点での安全確認を徹底しましょう。大人が交通安全の手本になり、子どもを交通事故から守りましょう。

#### 県下一斉街頭活動日

4月6日(火)、14日(水)

☒地域づくり課生活安全係

☎71・2495 ☎72・3176

記事ID 59573

### 【JRからのお知らせ】下柏原南踏切を閉鎖

大糸線豊科駅～柏矢町駅間に設置されている下柏原南踏切が5月末までに閉鎖となります。詳しい場所などは問い合わせください。

☒東日本旅客鉄道株式会社長野支社 設備部保線課 ☎026・474・1209

市里山再生計画を推進する「さとぶろ。」では松枯れをテーマに里山を描いた絵本を発行しました。

絵本「くくじいとあかまつ あづみの里山物語」発行  
☒耕地林務課林務担当  
(☎71・2432 ☎71・2507)

記事ID 68708



作/さとぶろ。  
絵/橋畑彩香さん(市内在住)

有明荘今後のあり方市民説明会  
☒観光交流促進課  
(☎71・2055 ☎72・1340)

木の精霊「くくじい」とあづみくんが、松枯れや里山の暮らしを読み解く物語です。巻末には松枯れの歴史や制作秘話もまとめられています。子どもから大人まで楽しめる絵本をぜひご覧ください。  
☒設置場所 耕地林務課(2階16番窓口)、市内図書館、小中学校など  
記事ID 73615

凡例 日日時 場所 内容 対象 期間 講師 費用 定員 持ち物 申し込み 提出先 その他 問い合わせ

※特に記載のない場合、申込時間は開庁日の午前8時30分から午後5時15分まで。



### 市入浴料金割引券を交付

☒長寿社会課長寿福祉係  
(☎71・2254 ☎71・2328)  
☒福祉課障がい福祉担当  
(☎71・2251 ☎71・2328)

市内入浴施設で利用できる200円の割引券を年間12枚交付します。うち6枚は本人と同伴者(1人)を選択して利用できます。

☒令和3年4月1日現在、市内に住所を有する70歳以上の人および次の手帳を有する人

- ▽身体障害者手帳1級から3級
- ▽療育手帳
- ▽精神障害者保健福祉手帳

☒利用期限 令和4年3月31日(木)

☒対象者には3月末に申請書を送付します。返信用封筒にて申請してください。

記事ID 68454

### 安曇野しゃくなげの湯「暖らんの湯」入浴料金割引券を交付

☒福祉課障がい福祉担当  
(☎71・2251 ☎71・2328)

「暖らんの湯」入浴料金割引券を年間48枚交付します。

☒令和3年4月1日現在、市内に住所を有する入浴時に介助者が必要な次の手帳を有する人

- ▽身体障害者手帳(視覚障がい、肢体不自由(上肢、下肢、体幹

機能)

- ▽療育手帳
- ▽精神障害者保健福祉手帳

※療育手帳B1・B2または精神障害者保健福祉手帳3級を有する場合、医療機関または療育機関からの証明書が必要です。

☒利用期限 令和4年3月31日(木)

☒令和2年度申請者には3月末に申請書を送付します。福祉課(1階14番窓口)または各支所で申請してください。

☒市入浴料金割引券交付事業との併用はできません。

記事ID 71998

### 令和3年度戦没者慰霊巡拝

☒長寿社会課福祉政策担当  
(☎71・2253 ☎71・2328)

令和3年度戦没者慰霊巡拝を行います。参加者には所要額の3分の1が補助金として交付されます。日程や応募など、詳細は問い合わせいただくか市HPをご覧ください。

☒戦没者の遺族(再婚を除く配偶者、父母、子、兄弟姉妹、兄弟姉妹の配偶者、孫、甥、姪) ※申請者の中から参加者を選考  
主催 厚生労働省

記事ID 58775

## お忘れなく！愛犬の登録と狂犬病予防注射

いずれの会場でも新規登録・注射ができます。日程をご確認の上、都合の良い場所へお越しください。

☒環境課環境保全係 ☎71・2491 ☎72・3176 記事ID 00695

登録・予防注射の手数料・料金(1頭当たり、消費税含む。お釣りのないようにご協力ください)

▷予防注射料金・手数料 3,600円 ▷新規登録手数料 3,000円

### 注意事項

- ▷飼い犬の登録と年1回の狂犬病予防注射は飼い主に義務付けられており、違反した場合は罰金が科せられます。
- ▷すでに登録をしている飼い主の皆さんは、お手元に届いたハガキを必ず持参してください。
- ▷飼い犬の健康に不安がある場合は動物病院を受診し、接種を受けてください。会場での診察は行いません。
- ▷感染予防のため、最低人数での来場・マスクの着用・間隔をあけての整列をお願いします。犬をしっかり抑えられる人が付き添い、首輪が抜けないようにしてください。

●令和3年度4月狂犬病予防接種 日程概要(日程詳細は市HP・環境課・各支所窓口でご確認ください)

日程	地域	時間	会場概要	日程	地域	時間	会場概要
5(月)	穂高	午前	等々力～三枚橋公園～白金～矢原～久保田	15(木)	三郷	午前	東小倉～室町～野沢～上長尾～二本
6(火)	豊科	午前	熊倉～アルプス～田沢～光～桜坂～小瀬幅	16(金)	堀金	午前	田多井～田尻～中堀～堀金支所～上堀
7(水)	三郷	1日	東中萱～中萱～楡～一日市場～七日市場	17(土)	穂高	午後	柏原～牧～青木花見～礪山公園
8(木)	穂高	午後	狐島～青木花見～島新田～立足～新屋～宮城	18(日)	豊科	午前	新田～成相～吉野～下鳥羽～たつみ原
9(金)	豊科	午前	新田～寺所～徳治郎～踏入～重柳～細萱	19(月)	明科	午前	御宝田遊水池～上押野～下押野～荻原～小泉
11(日)	穂高	午前	穂高支所～柏原～久保田～上原～立足	20(火)	三郷	1日	住吉～中萱～三郷支所～野沢～小倉
12(月)	豊科	午前	袴橋～たつみ原～飯田～中曾根～真々部	21(水)	堀金	午前	下堀～倉田～岩原～田尻
13(火)	明科	午前	宮中～天神原～明科支所～潮沢～上生野	22(木)	穂高	午前	礪山公園～耳塚～小岩岳～豊里～富田
14(水)	穂高	午前	等々力町～本郷～田中～塚原～牧	23(金)	豊科	午後	きぼう～成相～吉野～細萱～野田

※お住まいの地域の日程はハガキに記載しています。午前は午前9時から、午後は午後1時から行います。



## 自転車のまちづくり

## 自転車での健康づくり実証実験 令和2年度検証結果報告

松本大学との連携により行っている「自転車での健康づくり実証実験」。2年目の実験結果から得られた健康効果を報告します。詳しい結果報告書は市HP・政策経営課(2階11番窓口)をご覧ください。

☒政策経営課企画担当 ☎71・2401 ☎71・5155 記事ID 71972

### ●基本データ●

対象期間…6月から11月までの半年間。体力測定を含め、運動指導や栄養指導などの教室を計7回開催。

対象者…市内在住の35人(男性26人・女性9人)、平均年齢50.7歳

### ●体調や意識に変化が●

本年度は新型コロナウイルス感染症の影響により、外出や運動機会の減少が見られる中、運動習慣が定着し、食事面にも気を配った結果、体重が5.6kg減少、握力が3.6kg上昇するなど、大きな変化があらわれた参加者もいました。

参加者アンケートからは、「意識して身体を動かすようになった」、「腰痛が和らいだ」、「食事の栄養バランスを考えるようになった」などの回答があり、運動習慣や健康への意識に変化が見られました。

自転車は健康効果に有効であることから、今後も市民の皆さん誰もが自転車を楽しめるような取り組みを行い、自転車が安曇野市の新たな文化として定着することを目指し、自転車を活用したまちづくりを進めていきます。



自転車の正しい乗り方やコツもレクチャー



凡例 日日時 場所 内容 対象 期間 講師 費用 定員 持ち物 申し込み 提出先 その他 問い合わせ

※特に記載のない場合、申込時間は開庁日の午前8時30分から午後5時15分まで。

## 補助金等

### アクティブシニア がんばろう事業補助金

（☎71・2254 ☎71・2328）  
（☎71・2254 ☎71・2328）  
健康体操や合唱など、介護予防のために活動を定期的に行う団体に補助金を交付します。

**対象事業** 運動機能の向上、文化・芸術の活動に資する事業のうち、市・社会福祉協議会から補助金等の交付を受けていない事業

**対象団体** 次の条件をすべて満たす営利を目的としない団体

▽代表者が市民であること

▽会員のうち40歳以上の市民が8人以上かつ5割以上が65歳以上の市民であること

▽2カ月に一回以上、定期的活動をを行うこと

▽市から加入を希望している市民の受け入れ要請があったとき、原則として受け入れが可能であること（加入希望者に居住区等の条件を設けないこと）

**補助金額** 講師謝金、会場使用料の半額で、活動が月2回以上の団体は上限12万円、活動が月2回未満の団体は上限6万円

**申** 4月1日（木）午前9時から長寿社会課（1階13番窓口）へ直

接。予算に達ししだい終了します。詳細は問い合わせください。  
記事ID 63410

### 就学援助費

（☎71・2460 ☎71・2338）  
（☎71・2460 ☎71・2338）  
就学費用にお困りの保護者を対象に学用品費や給食費等の援助を行います。詳細は4月6日以降に学校から配布される案内、市HP（4月6日掲載）をご覧ください。

**対** 子どもが市内に住所を有する市内小中学校に通学している、次のいずれかに該当する保護者

▽経済的理由によって就学が困難な保護者（所得審査あり）

▽児童扶養手当の支給を受けている保護者

▽生活保護を受けている小学6年生・中学2・3年生の保護者（修学旅行の予定がなければ対象外）

※住民票が別世帯であっても、住居等を共用している場合は所得を合算して判定します。

**申** 4月6日（火）から30日（金）に、申請書を子どもが通学する学校へ提出。申請書は各学校、学校教育課（3階7番窓口）、市HPから入手できます。

**他** 申請は毎年度必要です。審査結果は7月中旬ごろ通知します。  
記事ID 60086

内容を  
一部変更

# ご利用ください 各種補助金

## 空家対策補助金

改修工事補助、解体補助の一部を拡充しました。令和3年度の申請は4月1日から受け付けます。申請時点で、着手（着工）しているものや契約が締結されているものは補助の対象となりません。まずはご相談ください。

☎環境課空家対策室 ☎71・2011 ☎72・3176 記事ID 62509、62510

### 移住者向け 改修工事補助の 補助率・上限額を拡充

補助率を3分の1から3分の2へ変更、上限額を40万円から80万円に変更しました。

	移住者向けメニュー		空家所有者向けメニュー	
補助事業	改修工事補助	片付け清掃補助	貸家リフォーム補助	空家解体補助
補助率	2/3		1/3	1/3 (4/5)
補助額上限	80万円	10万円	40万円	50万円 (100万円)
補助要件	市空き家バンクを通じて購入した住宅を改修すること	空家の片付け後、市空き家バンクへ登録すること	空家を改修後、市空き家バンクへ登録し、賃貸住宅として運用すること	敷地内を更地にした後、不動産事業者を通じて敷地を売却すること（売却が不要な場合あり）

※要件の詳細は問い合わせください。表中（）内は特定空家等に該当するなど、一定条件を満たす場合に限りです。

## 松くい虫被害防除対策事業補助金

これまでの事業の実績から、補助制度の再構築を行いました。令和3年度から下記4点の内容を変更します。

☎耕地林務課林務担当 ☎71・2432 ☎71・2507 記事ID 48648

### 地上散布薬剤に対する補助制度の廃止

補助申請数が減少し続けているため、他の補助の需要を鑑みて廃止します。

### 枯損木伐倒駆除事業費に対する補助制度の補助限度額の減額

これまでの補助金申請時の伐倒処理に要する経費の平均費用に準じて、補助限度額を10万円に減額します。

### 枯損木伐倒駆除事業費に対する補助制度の最終処分の細分化

これまでの処分方法（破碎・焼却・くん蒸）を「処理業者へ持ち込み」「破碎」「市の指定箇所に持ち込み」「くん蒸」の4つに細分化します。

### 健全木を含める伐倒駆除事業費に対する補助制度の追加

枯損木を含む伐採に限り、健全木の伐倒処理費用にも補助金を交付します（ただし敷地内1回限り）。

**健全木を含める伐倒駆除事業費に対する補助制度の補助内容** ※詳細は問い合わせください

◆補助条件…松くい虫被害にあった枯損木に加え、同被害にあうおそれがある健全木の伐倒処理を業者等に委託し、伐採木を適正に処分すること

◆補助額…上限50万円（枯損木を含む健全木伐倒処理費用の3分の1）

◆補助対象…①松を市内に所有または管理するもの

②市税、国民健康保険税、後期高齢者医療保険料および介護保険料に滞納がないこと（法人格なき団体は除く）

## 令和3年度安曇野市一般介護予防教室年間計画

おおむね65歳以上の市民を対象に、無料の介護予防教室を開催します。募集時期になりましたら、広報あづみのでお知らせします。ご自身の介護予防にお役立てください。

☎介護保険課介護予防担当 ☎71・2474 ☎71・2503 記事ID 68750

事業名	場所	開催時期	曜日	内容		
足腰らくらく体操教室（夏コース）	豊科	7月～10月	火曜	無理なく足腰を鍛え、体力・筋力アップを目指す教室		
	明科		水曜			
	穂高		木曜			
足腰らくらく体操教室（冬コース）	穂高	10月～3月	木曜			
	豊科		水曜			
	三郷		金曜			
ステップアップ教室（仮称）	堀金	9月～12月	月曜	強度の高い運動で、体力・筋力アップを目指す教室		
あづみのピンキラ体操教室	堀金	5月～10月	金曜	松本大学の根本ゼミナールの生徒による体操教室		
			シニア健康太極拳教室	豊科	5月～9月	木曜
認知機能向上教室（はつらつ脳活教室）	三郷	5月～11月	木曜	体操や脳を活性化するプログラムを通して、楽しみながら認知症予防を目指す教室		
	穂高				6月～1月	
	豊科				9月～3月	
拠点介護予防教室（エンジョイシニア！実践おたっしや塾）	穂高	5月～7月	火曜		年齢を重ねても心身ともに元気で、健やかな生活を送るための秘訣を体操や各種講話を通じて、楽しく学ぶ教室	
	豊科		6月～9月			未定
	堀金		9月～11月			木曜
	明科		12月～2月	水曜		
口腔機能向上教室（お口いきいきアップ教室）	豊科	9月～12月	月曜	口の湿きやむせ等、年齢と共に現れる口の機能低下の改善方法を含め、口の健康について学ぶ教室		
	明科		金曜			
	穂高		12月～3月		水曜	



# 令和3年度は

## 固定資産の評価替えの年です

固定資産税は、賦課期日である毎年1月1日現在、土地・家屋・償却資産などの「固定資産」を所有している人が、その所在する市町村に納めていただく税金です。固定資産のうち、土地と家屋は3年に一度「評価替え（評価の見直し）」を行っています。令和3年度の土地・家屋の評価替えの内容をお知らせします。

### 土地の評価替え

より公平・公正な課税のため、次のとおり見直しを行いました。このため、一部の土地では評価額や税額が増減が生じることがあります。

### 鑑定による宅地評価の見直し

令和2年1月1日を価格調査基準日として、市内を土地の利用状況の似た区域に分け、その区域内の標準的な宅地の鑑定評価を行いました。その結果を反映させ、宅地評価をしている土地の価格を算定し直しました。

### 奥行価格補正率の見直し

市内の宅地評価は、路線価を基礎とする「市街地宅地評価法」と市街地以外の「その他の宅地評価法」のいずれかを適用しています。

この「市街地宅地評価法」で用いる各種補正の中には、奥行の長短に応じた「奥行価格補正」があります。が、全国一律の基準である「固定資産評価基準」に基づき見直しました。これにより、評価額や税額が下がる土地があります。

### 課税地目の見直し

現地調査や航空写真を活用して、土地の現況・利用状況等の調査を行い、評価を見直しました。

### 地価上昇に伴う

### 課税標準額据置措置

令和3年度の税制改正により、地価の上昇により課税標準額が上がる場合には、前年の額に据え置きとする措置が取られています。ただし、

### 納税通知書を発送します

令和3年度の固定資産税納税通知書は、4月9日（金）発送予定です。固定資産の評価額などを記載した課税明細書が同封されていますので、内容をご確認ください。

### 固定資産税の納期限

- 第1期 4月30日（金）
- 第2期 8月2日（月）
- 第3期 12月27日（月）
- 第4期 令和4年2月28日（月）

### 課税明細書の確認例

#### 【土地】

▽住宅用地の場合、軽減特例が適用されているか

▽主体構造は正しいか

▽取り壊した家屋が載っていないか

▽新しく建てた家屋が載っているか

▽新築住宅の場合、新たに課税されることになった年度から3年度（認定長期優良住宅の場合5年度）分・3階建て以上中高層耐火住宅は5年度（認定長期優良住宅の場合7年度）分に限り120㎡までの床面積部分について課税標準額が2分の1になっているか

### 縦覧帳簿の縦覧

令和3年度における市内の土地、家屋の固定資産税の納税者は土地価格等縦覧帳簿と家屋価格等縦覧帳簿を縦覧できます。

縦覧期間 4月1日（木）～30日（金）の開庁時間

縦覧場所 税務課（1階☒番窓口）

費用 無料

持ち物

▽本人の縦覧は、本人であることを確認できる身分証（マイナンバーカード、運転免許証など）

▽代理人の縦覧は、本人からの委任状と代理人を確認できる身分証

### 固定資産税課税台帳の閲覧

令和3年度の課税台帳の閲覧ができます。

閲覧期間 4月1日（木）～令和4年3月31日（木）の開庁時間

閲覧場所 税務課、各支所

費用 1通300円（4月は無料）

持ち物

▽右記「縦覧帳簿の縦覧」と同じ

▽借地借家人が該当する固定資産の課税台帳を閲覧する場合は、賃貸契約書などの当該資格を証明する書面および借地借家人の身分証

地目の変更等評価の見直しが行われた場合はこの限りではありません。（令和3年度分に限る）

### 家屋の評価替え

家屋は総務大臣が定めた固定資産評価基準に基づき、3年ごとに建築資材・物価変動などを反映して算出します。そのため、床面積の変更などの異動がない限り、3年間は同じ評価額となります。

### 新築・増築家屋

令和2年1月2日から令和3年1月1日までに新築・増築をした家屋は、新しい基準で評価額を算出します。

### 在来家屋の評価替え

令和2年度以前から課税されている家屋（在来家屋）は、3年間の建築物価の変動と建築時からの経過年数を考慮して評価額を算出します。算出した評価額が前年度の評価額を超える場合は、前年度の評価額に据え置きます。なお、一定の経過年数に達すると評価額は下げ止まります。

### 固定資産税の調査にご理解とご協力ください

税負担の公平の観点から、土地、家屋および償却資産の調査を随時進めていますので、宅地等への調査の際はご理解とご協力をお願いします。

## 固定資産税 よくある質問



**Q1** 平成29年9月に住宅を新築しましたが、令和3年度分から税額が急に高くなっています。なぜでしょうか？

新築住宅に関する、3年間の減額期間が終了したことが考えられます。

**A1** 新築の住宅に対しては、一定の要件を満たすときには、新たに固定資産税が課税されることとなった年度から3年度分に限り、税額が2分の1に減額されます。この減額期間が終了し、本来の税額になったため、令和3年度分の税額が高くなります。

**Q2** (Aさんは) 令和2年11月に自己所有の土地・建物の売買契約を締結し、令和3年3月には買主 (Bさん) への所有権移転登記を済ませました。令和3年度の固定資産税は誰に課税されますか？

令和3年度は、質問者であるAさんに課税されます。

**A2** 地方税法の規定により、土地・建物については賦課期日（毎年1月1日）現在、登記簿に所有者として登記されている人、または固定資産税課税台帳に登録されている人に対して、当該年度分の固定資産税を課税することになるからです。

国税務課家屋担当・土地担当

TEL 71・2482（家屋担当）

TEL 71・2483（土地担当）

FAX 72・2065（共通）

記事ID 42941



# ネーミングライツ・パートナーを募集します



外観イメージ



メインアリーナイメージ



ロビー・展望ひろばイメージ



エントランスホールイメージ



体育館の完成イメージを動画で見よう!

ネーミングライツとは、市が所有する施設に企業名や商品名などの愛称を付ける命名権を付与する代わりに、そのパートナーから対価を得て、施設の維持管理等に役立てることを目的とした制度です。

ネーミングライツ料	原則、年額 50 万円以上	募集期間	4 月 30 日 (金) まで
ネーミング期間	令和 4 年 1 月 1 日から 5 年 3 カ月間以上 (最短でも令和 9 年 3 月 31 日まで)	提出方法	郵送 (必着) または持参で 〒 399-8281 (住所不要) 総合体育館建設推進課 宛
募集対象	法人その他の団体	その他	募集要項・申込書は総合体育館建設推進課 (市役所 3 階 4 番窓口) または市 HP から入手できます。詳細は募集要項をご確認ください。
問い合わせ	総合体育館建設推進課 TEL 71・2006 FAX 72・1340		記事 ID...68641

**本庁舎夜間・休日開庁日**

**時間延長窓口4月13日(火)**  
(午後5時15分から8時まで)

**休日開庁日3月28日(日)・4月25日(日)**  
(午前8時30分から正午まで)  
※転出入・転居等一部業務のみ取り扱い  
ます。事前に問い合わせください。

広報 あづみの  
発行日 令和3年3月24日  
編集・発行 長野県安曇野市役所政策部  
秘書広報課秘書広報担当  
TEL 0263・71・2000 FAX 0263・71・5000  
URL <https://www.city.azumino.nagano.jp>  
E-mail [info@city.azumino.nagano.jp](mailto:info@city.azumino.nagano.jp)  
印刷 (有)安曇印刷 印刷経費1部26円

次回発行...**4月21日(水)**

**60** ※お知らせ版の発行はありません。  
古紙配合率 60% 再生紙を使用しています。

**編集後記**

◆卒業式・入学式シーズン到来。大人になっても鮮明に覚えている学校生活って、一生の思い出ですよ。今、学校に通う皆さんは新型コロナウイルスで多くの制限があり、悔しい思いがあったかと...でもきっと悔しさを味わった分、良い事も絶対にあると思います。卒業おめでとうございます!

◆長野オリンピック開催中、先生が毎日黒板に日本のメダル獲得数を記し、心に残った熱戦をお話ししてくれました。時期も状況も違えど、日本での開催が近づくとオリンピック。4月2日には聖火がやってくる。

◆卒業、異動、引越しのシーズン。それが3月。豚ロースを揚げたもの、それはトンカツ。ダンディ坂野の名言、それはゲッツ。4月からは新生活。人が動くときには必ず犯罪も近ごろ空き巣が増えています。皆さんご注意ください!

◆おぼけが怖いのは、正体が分からないから。コロナも一年の経験を経て、特徴や注意点が少しずつ分かってきました。長い冬が終われば、春はすぐそこ。はーるよ、こい。

人口と世帯 2021.3.1 現在 ( ) 内は対前月比  
人口 97,062 人 (- 17) 男 47,121 (- 4) 女 49,941 人 (- 13)  
世帯 40,275 世帯 (+ 12) ※住民基本台帳に基づく人口および世帯数

本庁舎	〒399-8281	長野県安曇野市豊科6000番地	TEL 0263-71-2000	FAX 0263-71-5000
穂高支所	〒399-8303	長野県安曇野市穂高6658番地		FAX 0263-82-6622
三郷支所	〒399-8101	長野県安曇野市三郷明盛4810番地1		FAX 0263-77-6060
堀金支所	〒399-8211	長野県安曇野市堀金烏川2750番地1		FAX 0263-72-4900
明科支所	〒399-7102	長野県安曇野市明科中川手6824番地1		FAX 0263-62-4747

各支所への電話は本庁舎から転送します

