



指定緊急避難場所

No.	名称	所在地	災害種別ごとの適否			地図ページ
			洪水	土砂災害	地震	
1	上鳥羽地域農業推進拠点施設(上鳥羽地区公民館)	豊科381-1	×	○	○	P39
2	豊科南部認定こども園	豊科369-1	×	○	○	P39
3	下鳥羽公民館	豊科980-1	×	○	○	P35
4	本村区コミュニティセンター	豊科1908-1	×	○	○	P35
5	吉野コミュニティセンター	豊科3302-1	×	○	○	P35
6	豊科公民館	豊科4289-1	×	○	○	P35
7	豊科認定こども園	豊科4553-15	×	○	○	P35
8	成相コミュニティセンター	豊科4365-3	×	○	○	P35
9	豊科中央公園	豊科4425-1	×	○	○	P35
10	新田地区公民館	豊科5942-8	×	○	○	P35
11	豊科近代美術館	豊科5609-3	×	○	○	P35
12	寺所地区公民館	豊科南穂高657-1	×	○	○	P36
13	踏入コミュニティセンター	豊科南穂高2737-1	×	○	○	P35
14	南穂高認定こども園	豊科南穂高2856	×	○	○	P35
15	新屋地区公民館	豊科南穂高3075	×	○	○	P35
16	殿村地区公民館	豊科南穂高4452-3	×	○	○	P31
17	細萱地区公民館	豊科南穂高3757-11	×	○	○	P35
18	重柳地区公民館	豊科南穂高5178	×	○	○	P31
19	真々部地区公民館	豊科高家5735-2	○	○	○	P39
20	たつみ原公園	豊科高家1137-87	×	○	○	P40
21	たつみ原地区公民館	豊科高家1137-224	×	○	○	P40
22	飯田地区公民館	豊科高家414-1	×	○	○	P40
23	たつみ認定こども園	豊科高家151-1	×	○	○	P40
24	下飯田地区公民館	豊科高家747-1	×	○	○	P40
25	中曽根地区公民館	豊科高家2754	×	○	○	P36
26	アルプス認定こども園	豊科高家3259	×	○	○	P36
27	熊倉地区公民館	豊科高家2047	○	○	○	P36
28	アルプス地区公民館	豊科高家3770-93	×	○	○	P36
29	徳治郎地区公民館	豊科田沢6517-4	×	○	○	P36
30	田沢地区公民館	豊科田沢5140-3	○	○	○	P36
31	小瀬幅農業生活改善センター(小瀬幅地区公民館)	豊科田沢4917-11	○	○	○	P36
32	大口沢地区公民館	豊科田沢7963	○	×	×	P42
33	湯多里山の神駐車場	豊科田沢7994	○	×	○	P42
34	光農業生活改善センター(光地区公民館)	豊科光1471-1	○	○	○	P32
35	桜坂地区公民館	豊科光1816-1	○	×	○	P32
36	矢原地区公民館	穂高1306-1	○	○	×	P31
37	白金地区公民館	穂高2034-1	×	○	○	P31
38	穂高商業高等学校	穂高6839	○	○	○	P31
39	神田町地区公民館	穂高2580-2	○	○	○	P31
40	等々力地区公民館	穂高2721-1	○	○	○	P31
41	穂高幼稚園	穂高6802	○	○	○	P31



No.	名称	所在地	災害種別ごとの適否			地図ページ
			洪水	土砂災害	地震	
42	等々力町地区公民館	穂高4351-1	○	○	○	P31
43	穂高町地区公民館	穂高5960-3	○	○	○	P31
44	穂高認定こども園	穂高9175	○	○	○	P30
45	上原地区公民館	穂高7960-4	○	○	○	P30
46	田中地区公民館	穂高7366-1	○	○	○	P30
47	大門地区公民館	穂高6651-7	○	○	○	P31
48	西原地区公民館	穂高8272-1	○	○	○	P30
49	常念ふれあい公園	穂高9434-2	○	○	○	P31
50	本郷地区公民館	穂高6485-4	○	○	○	P31
51	狐島地区公民館	穂高北穂高123-1	×	○	○	P31
52	北穂高運動場	穂高北穂高2093-2	×	○	○	P25
53	北穂高認定こども園	穂高北穂高494-1	×	○	○	P25
54	青木花見地区公民館	穂高北穂高2198	×	○	○	P25
55	島新田地区公民館	穂高北穂高1732	×	○	○	P24
56	橋爪地区公民館	穂高有明7562-1	×	○	×	P30
57	有明おおぞら認定こども園	穂高有明9511	○	○	○	P30
58	耳塚地区公民館	穂高有明215-1	○	○	○	P24
59	富田振興センター	穂高有明4375-1	○	○	○	P30
60	ザ・ビッグ穂高店駐車場	穂高有明10368-1	○	○	○	P30
61	豊里地区公民館	穂高有明8594	○	×	○	P29
62	小岩岳地区公民館	穂高有明3042	○	○	○	P29
63	嵩下地区公民館	穂高有明2540-1	○	○	○	P30
64	新屋地区公民館	穂高有明1402-1	○	○	×	P24
65	有明の森認定こども園	穂高有明2105-274	×	○	○	P23
66	古厩地区公民館	穂高有明6334	○	○	○	P24
67	立足地区公民館	穂高有明5418-1	×	○	○	P24
68	有明運動場	穂高有明6003-1	×	○	○	P24
69	有明高原寮	穂高有明7299	○	×	○	P23
70	宮城地区公民館	穂高有明7299-20	○	○	○	P23
71	牧地区公民館	穂高牧497	○	○	○	P29
72	塚原地区公民館	穂高柏原4090	○	○	○	P30
73	久保田地区公民館	穂高柏原3175-2	○	○	○	P34
74	柏原地区公民館	穂高柏原1449-1	○	○	○	P31
75	西穂高認定こども園	穂高柏原5217	○	○	○	P30
76	柏矢町地区公民館	穂高柏原933-1	○	○	○	P31
77	北小倉公園	三郷小倉490-1	○	×	○	P37
78	北小倉地区公民館	三郷小倉519-13	○	×	×	P37
79	三郷競技場(小倉グラウンド)	三郷小倉3483-1	○	○	○	P37
80	東小倉地区公民館	三郷小倉3531-2	○	×	○	P38
81	三郷西部認定こども園	三郷小倉3484-1	○	○	×	P37
82	室山アグリパーク駐車場	三郷小倉6524-1	○	×	○	P37

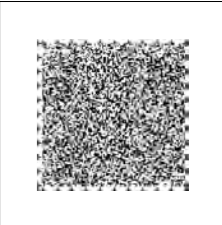



No.	名称	所在地	災害種別ごとの適否			地図ページ
			洪水	土砂災害	地震	
83	南小倉公園	三郷小倉1587	○	×	○	P37
84	南小倉地区公民館	三郷小倉1588-2	○	×	○	P37
85	室町地区公民館	三郷小倉5249-1	○	○	○	P38
86	野沢公園	三郷温345	○	○	○	P38
87	野沢地区公民館	三郷温1519	○	○	○	P39
88	ザ・ビッグ三郷店駐車場	三郷温2716-1	○	○	○	P39
89	上長尾公園	三郷温4188-1	×	○	○	P38
90	上長尾地区公民館	三郷温4146-1	×	○	○	P38
91	三郷南部認定こども園	三郷温60-1	×	○	○	P39
92	下長尾公園	三郷温438-1	×	○	○	P39
93	下長尾地区公民館	三郷温3188-2	×	○	○	P39
94	三郷農村環境改善センター	三郷温2267-2	×	○	○	P39
95	楡地区公民館	三郷温4907-1	×	○	○	P39
96	楡農村公園	三郷温5934-1	×	○	○	P39
97	住吉地区公民館	三郷温6873-4	×	○	○	P35
98	住吉農村公園	三郷温7017-1	×	○	○	P35
99	七日市場公園	三郷明盛263-2	○	○	○	P39
100	七日市場コミュニティセンター	三郷明盛333-1	○	○	○	P39
101	一日市場公園	三郷明盛70-1	×	○	○	P39
102	一日市場地区公民館	三郷明盛1714-2	×	○	○	P39
103	三郷東部認定こども園	三郷明盛1068-1	○	○	×	P39
104	三郷見岳町公園(北)	三郷明盛1500-108	×	○	○	P39
105	三郷見岳町公園(南)	三郷明盛1350-20	×	○	○	P39
106	三郷体育館	三郷明盛1885-1	×	○	×	P39
107	二本地区公民館	三郷明盛4941-1	×	○	○	P39
108	及木地区公民館	三郷明盛4156-1	×	○	×	P39
109	貞享義民記念館	三郷明盛3209	×	○	○	P39
110	中萱地区公民館	三郷明盛3344-2	×	○	○	P35
111	中萱農村公園	三郷明盛3198	×	○	○	P35
112	東中萱団地公園	三郷明盛2377-10	×	○	○	P35
113	三郷北部認定こども園	三郷明盛3365-1	×	○	○	P39
114	岩原公園	堀金烏川341	○	○	○	P33
115	岩原地区公民館	堀金烏川283-1	○	○	×	P33
116	倉田公園	堀金烏川1267-1	○	○	○	P34
117	倉田構造改善センター	堀金烏川1746-6	○	○	○	P34
118	堀金公民館	堀金烏川2750-1	×	○	○	P34
119	上堀地域構造改善センター	堀金烏川2120-4	○	○	○	P34
120	堀金認定こども園	堀金烏川2280	○	○	○	P34
121	中堀公園	堀金烏川3633	×	○	○	P35
122	中堀地区公民館	堀金烏川3592-3	×	○	○	P35
123	下堀公園	堀金烏川4730-1	○	○	○	P35
124	下堀地区公民館	堀金烏川4792	○	○	○	P35

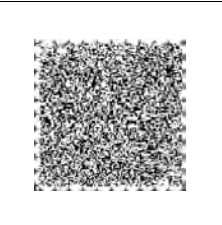

No.	名称	所在地	災害種別ごとの適否			地図ページ
			洪水	土砂災害	地震	
125	扇町地区公民館	堀金烏川5270-2	○	○	○	P34
126	扇町公園	堀金烏川5270-1	○	○	○	P34
127	小田多井公園	堀金三田610	○	○	○	P34
128	小田多井交流センター	堀金三田601	○	○	○	P34
129	田尻公園	堀金三田1058-1	○	○	○	P34
130	田尻地区公民館	堀金三田1059-1	○	○	○	P34
131	田多井農村公園	堀金三田2041-1	○	×	○	P34
132	田多井地区公民館	堀金三田2395	○	×	○	P34
133	大足地区コミュニティ集会施設	明科中川手6673	○	×	○	P41
134	清水地区公民館	明科中川手5772-1	○	×	×	P32
135	矢ノ沢地区公民館	明科光2861-2	○	○	×	P41
136	天神原農業生活改善施設	明科光3610-5	○	×	○	P32
137	北村集会場	明科光243-1	○	×	○	P32
138	中条集会センター	明科光607-4	○	○	○	P32
139	中耕地地区公民館	明科中川手1663-2	○	×	○	P32
140	宮本地区公民館	明科中川手1166-15	○	○	○	P32
141	町地区公民館	明科中川手2535-1	○	○	×	P32
142	明科体育館	明科中川手3167-1	○	×	○	P32
143	明科南認定こども園	明科中川手2924-2	×	○	○	P32
144	上手上郷集会所	明科中川手3543-12	○	○	○	P32
145	明科子どもと大人の交流学習施設「ひまわり」	明科中川手6814-1	×	○	○	P26
146	あやめ公園	明科中川手4376-1	×	○	○	P26
147	龍門淵公園多目的広場	明科中川手2934	×	○	○	P32
148	龍門淵公園運動広場	明科中川手4357	×	○	○	P26
149	明科北認定こども園	明科東川手872-1	×	×	○	P26
150	明科高等学校	明科東川手100	×	○	○	P26
151	潮農業生活改善施設	明科東川手639-3	×	○	○	P26
152	潮沢地区公民館	明科東川手11667-10	○	×	×	P27
153	山中農業研修センター	明科東川手12843-11	○	×	○	P26
154	上生野地区公民館	明科東川手13874-1	×	○	○	P26
155	上押野営農センター	明科七貴4117	○	×	○	P25
156	下押野集会センター	明科七貴5818-1	×	×	○	P32
157	塩川原農業研修センター	明科七貴7266-1	○	○	○	P26
158	荻原農村都市交流センター	明科七貴10760-1	○	×	○	P26
159	明科農村広場	明科七貴7980	○	○	○	P26
160	小泉農業研修センター	明科南陸郷2622-2	○	○	○	P25 左上
161	中村農業生活改善センター	明科南陸郷601-1	○	○	○	P26



避難施設

指定避難所

No.	名称	所在地	地図ページ
1	豊科高等学校	豊科2341	P35
2	豊科南小学校	豊科2723	P35
3	豊科南中学校	豊科1487	P36
4	南安曇農業高等学校	豊科4537	P35
5	豊科北中学校	豊科5558	P35
6	豊科交流学习センター「きぼう」	豊科5609-3	P35
7	豊科北小学校	豊科南穂高2692	P35
8	豊科東小学校	豊科田沢5626	P36
9	ANCアリーナ	豊科高家4500-1	P40
10	穂高交流学习センター「みらい」	穂高6765-2	P31
11	穂高東中学校	穂高5119-2	P31
12	穂高会館	穂高5047	P31
13	穂高南小学校	穂高7217-1	P30
14	穂高西中学校	穂高有明9525	P30
15	穂高北小学校	穂高有明943	P24
16	穂高西小学校	穂高柏原2728	P30
17	三郷小倉多目的研修集会施設	三郷小倉3484-1	P37
18	三郷公民館	三郷明盛4810-1	P39
19	三郷小学校	三郷明盛4742	P39
20	三郷中学校	三郷明盛1885-1	P39
21	三郷文化公園体育館	三郷明盛4775-3	P39
22	堀金小学校	堀金烏川3000	P34
23	堀金総合体育館	堀金烏川2662	P34
24	堀金中学校	堀金烏川2126-1	P34
25	明科中学校	明科中川手2666	P32
26	明南小学校	明科中川手2694	P32
27	明科公民館	明科中川手6824-1	P26
28	明北小学校	明科東川手823	P26

医療救護所

No.	名称	所在地	地図ページ
1	豊科保健センター	豊科4155-1	P35
2	堀金保健センター	堀金烏川2132-4	P34
3	穂高保健センター	穂高9181	P30
4	三郷保健センター	三郷明盛4810-1	P39
5	明科保健センター	明科東川手606-2	P26

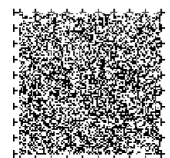

福祉避難所

No.	名称	所在地	地図ページ
1	豊科老人福祉センター	豊科4030-1	P35
2	特別養護老人ホーム 豊岳荘	豊科南穂高817-1	P35
3	特別養護老人ホーム 孝明豊科館	豊科南穂高5771	P31
4	介護老人保健施設 安曇野メディア	豊科5633-1	P35
5	穂高地域福祉センター	穂高5808-1	P30
6	養護老人ホーム 安曇寮	穂高4790	P31
7	介護老人保健施設 孝穂館	穂高北穂高2531-1	P31
8	三郷福祉センター	三郷明盛2198-1	P39
9	障害者支援施設 アルプス学園	三郷小倉6070	P38
10	堀金デイサービスセンター	堀金烏川2132-4	P34
11	特別養護老人ホーム 常念荘	堀金烏川2048-2	P34
12	明科総合福祉センター あいりす	明科東川手606-2	P26
13	特別養護老人ホーム 孝明館	明科七貴3681	P25
14	豊科南部認定こども園	豊科369-1	P39
15	豊科認定こども園	豊科4553-15	P35
16	南穂高認定こども園	豊科南穂高2856	P35
17	アルプス認定こども園	豊科高家3259	P36
18	穂高幼稚園	穂高6802	P31
19	穂高認定こども園	穂高9175	P30
20	有明あおぞら認定こども園	穂高有明9511	P30
21	有明の森認定こども園	穂高有明2105-274	P23
22	西穂高認定こども園	穂高柏原5217	P30
23	三郷南部認定こども園	三郷温60-1	P39
24	三郷北部認定こども園	三郷明盛3365-1	P39
25	堀金認定こども園	堀金烏川2280	P34

※明科地域の認定こども園は立地条件から指定をしていません。

※明科地域の乳幼児を持つ世帯は福祉避難所である「明科総合福祉センターあいりす」に避難を指示します。

車で避難できる避難場所

No.	名称	所在地	地図ページ
1	豊科公民館	豊科4289-1	P35
2	堀金公民館	堀金烏川2750-1	P34
3	穂高会館	穂高5047	P31
4	三郷公民館	三郷明盛4810-1	P39
5	明科公民館	明科中川手6824-1	P26
6	防災広場	豊科南穂高803	P35

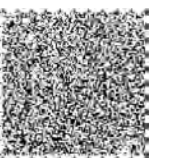

マイ・タイムラインの作成

<マイ・タイムラインを作成して、家族で災害に備えましょう>

+ 「マイ・タイムライン」とは？

マイ・タイムラインとは、台風や大雨による風水害時に、一人ひとりの家族構成や生活状況に合わせて、「いつ」「誰が」「何をするのか」を発災前にあらかじめ整理した自分自身の防災行動計画のことです。
大規模水害では早めの避難が重要です。いざという時に慌ててしまわないためにも、事前に避難行動を整理しておき、右ページの「わが家の行動計画」欄に行動計画を書き込んでおきましょう。

+ 「マイ・タイムライン」の作成

状況	防災気象情報	避難情報	住民の避難行動
雨風が強くなる前	警戒レベル1相当 早期注意情報 (警報級の可能性)	・心構えを一段高める ・職員の連絡体制を確認	災害への心構えを高める
雨風が強くなってきたら	警戒レベル2相当 注意報	第1次防災体制 連絡要員を配置 第2次防災体制 高齢者等避難の発令を判断できる体制	自らの避難行動を確認 ハザードマップ等により、自宅等の災害リスクを再確認するとともに、避難情報の把握手段を再確認する
災害発生のおそれ	警戒レベル3相当 大雨警報 洪水警報 氾濫警戒情報	高齢者等避難 第3次防災体制 避難指示の発令を判断できる体制	危険な場所から高齢者等は避難 高齢者等以外の人も必要に応じ、普段の行動を見合わせ始めたり、避難の準備をしたり、自主的に避難する
災害発生確率大	警戒レベル4相当 土砂災害警戒情報 氾濫危険情報	避難指示 第4次防災体制 災害対策本部設置	危険な場所から全員避難 台風などにより暴風が予想される場合は、暴風が吹き始める前に避難を完了しておく
災害発生	警戒レベル5相当 大雨特別警報 氾濫発生情報	緊急安全確保	命の危険 直ちに安全確保! すでに安全な避難ができず、命が危険な状況。 いまいる場所よりも安全な場所へ直ちに移動等する

家族や親戚の情報

名前	電話番号	必需品	屋の居場所	備考

- 災害時、家の周りの被害は大丈夫かな? → 自宅周辺のリスクを確認する
- 避難するときはここへ行こう → 避難先・移動方法を具体的に考える
- 高齢者がいるから早めに避難しよう → 家族構成をふまえた行動を考える
- 避難情報を家族で共有しよう → マイ・タイムラインを家族で確認する
- 災害時に職場にいたら? → 異なる状況時の行動も決めておく

いつ 誰が 何を? わが家の行動計画

記入日: 年 月 日

下記の行動例を参考に家族構成、生活状況、自宅の立地環境(浸水や土砂災害のリスク)に合わせて災害時の行動計画を書き込みましょう。

事前準備

- 例) テレビ(NHK)やインターネットで天気予報を確認
- 例) 家族全員の今後の予定や居場所を確認
- 例) 家の周りに風で飛ばされそうな物が無いか確認
- 例) 災害後に避難生活が続くことも想定し数日分(3日~1週間)の食料や防災用品の準備をする など

情報収集

- 例) テレビのデータ放送や長野県河川砂防情報ステーションで雨量や河川の水位を確認
- 例) 携帯電話の充電を確認 など

避難準備

- 例) 家族に高齢者がいる場合や危険な区域に住んでいる場合は速やかに避難を開始する
- 例) 引き続き雨量や河川の急な水位上昇に注意する
- 例) 避難場所・移動手段・服装を再確認
- 例) 非常持ち出し袋(必需品)を準備
- 例) ペットを飼っている場合の避難について など

避難するタイミングや注意点

- 例) 避難を開始する(どこへ、経路、誰と、持ち物)
- 例) 離れている家族や知人に避難することを連絡する
- 例) 携帯電話で最新の避難状況・雨量を確認する など

避難できなかったとき

- 例) 万が一逃げ遅れたときにどうするか など

自宅の災害リスク

浸水想定区域(洪水) → 想定浸水: ~ m

土砂災害警戒区域 → 特別警戒区域(土石流) 警戒区域(土石流) 警戒区域(地滑り)

特別警戒区域(急傾斜地の崩壊) 警戒区域(急傾斜地の崩壊)

指定区域に該当しない → 在宅避難が可能です。想定外もあり得ることに留意しましょう。

避難する場所

① (移動手段: 移動時間:)

② (移動手段: 移動時間:)

避難するタイミング

防災気象・避難情報等の収集先

防災行政無線 安曇野市メール配信サービス 緊急速報メール ラジオ 安曇野市ホームページ

気象庁ホームページ テレビ 安曇野市公式ツイッター 長野県河川砂防情報ステーション

安曇野市防災行政無線テレホンサービス(0120-27-1313)

び ちく ひん ほ じょ じ ぎょう 備蓄品・補助事業

+ ひ じょう もち だし ひん 非常持出品リスト

避難するときに最初に持ち出すものです。個々の事情に合わせて必要最低限のものをリュックサックなどに準備しておきましょう。

飲料水・非常食	日用品	医薬品
<input type="checkbox"/> 飲料水	<input type="checkbox"/> タオル	<input type="checkbox"/> 持病薬
<input type="checkbox"/> 非常食	<input type="checkbox"/> 石鹸	<input type="checkbox"/> 体温計
防災用品	<input type="checkbox"/> ティッシュ	<input type="checkbox"/> 解熱剤・風邪薬・胃腸薬
<input type="checkbox"/> 携帯電話・充電器	<input type="checkbox"/> ビニール袋	<input type="checkbox"/> ばんそうこう・包帯・傷薬
<input type="checkbox"/> 懐中電灯	<input type="checkbox"/> 安全ピン	<input type="checkbox"/> おくすり手帳
<input type="checkbox"/> 携帯ラジオ	<input type="checkbox"/> 歯ブラシ	貴重品
<input type="checkbox"/> 予備の電池	<input type="checkbox"/> 上着	<input type="checkbox"/> 現金（紙幣・硬貨）
<input type="checkbox"/> ヘルメット・防災ずきん	<input type="checkbox"/> 下着	<input type="checkbox"/> 印鑑
<input type="checkbox"/> マッチ・ライター	<input type="checkbox"/> 筆記用具	<input type="checkbox"/> 預金通帳
<input type="checkbox"/> ローソク	<input type="checkbox"/> 生理用品	<input type="checkbox"/> 保険証、マイナンバーカード
<input type="checkbox"/> 軍手・手袋	<input type="checkbox"/> マスク	乳児用品
<input type="checkbox"/> ロープ	<input type="checkbox"/> 毛布	<input type="checkbox"/> 粉ミルク・離乳食
<input type="checkbox"/> ナイフ・缶切り	<input type="checkbox"/> 寝袋	<input type="checkbox"/> 哺乳瓶・携帯やかん・燃料
<input type="checkbox"/> ホイッスル	<input type="checkbox"/> レインコート	<input type="checkbox"/> 紙おむつ・おしりふき
<input type="checkbox"/> レジャーシート	<input type="checkbox"/> 毛抜き・綿棒・爪切り	<input type="checkbox"/> おんぶひも・防寒用品
<input type="checkbox"/> 簡易トイレ・携帯用トイレ	<input type="checkbox"/> 布ガムテープ	<input type="checkbox"/> 母子手帳

+ ひ ちく ひん 備蓄品チェックリスト

救援物資が届くまでの間、自活するためのもの。一人最低3日分を目安に準備しておきましょう。

<input type="checkbox"/> 飲料水 (1人1日3リットル) 飲料水以外にも、炊事、洗濯、トイレなどに使う生活用水の確保のため、風呂の水をためておく。	<input type="checkbox"/> 食料品 レトルト食品、缶詰などの非常食、食器類、はし・スプーン、ラップフィルム	<input type="checkbox"/> 生活用品 カセットコンロ、予備のボンベ、野外バーベキュー用品、燃料（木炭・固形燃料など）、給水用ポリタンク、簡易トイレ	<input type="checkbox"/> その他必要なもの <ul style="list-style-type: none"> ● ● ● ● ● ●
--	--	--	--

+ ぼう さい よう ひん こう にゅう ほ じょ きん せい ど れい わ ねん ど 防災用品購入補助金制度(令和4年度まで)

安曇野市では、市民の皆さんの災害時の備えの拡充を図るため、防災用品の購入に対し、予算の範囲内において補助金を交付します。

- 補助対象者**
安曇野市内に住所を有し、市税等の滞納がない世帯です。申請は同一世帯につき、年度内1回に限ります。
- 申請対象品目**
62ページで指定した対象の品目について、申請する年度中に購入と支払いが完了したものです。
- 補助率及び上限額**
防災用品購入費の3分の1で上限額5,000円です。ただし、避難行動要支援者名簿登録者、または登録要件に該当する者がいる世帯で市防災ラジオを購入した場合、市防災ラジオの補助率が3分の2となり、上限額10,000円まで補助します。

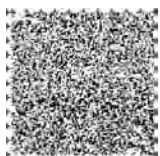

+ ぼう さい よう ひん こう にゅう ほ じょ きん たい しょう ひん もく 防災用品購入補助金対象品目

- 市防災ラジオ
- 水
- 非常食(賞味期限1年以上)
- 乳児用飲食物
- 防災セット(既製品)
- 非常持出用袋(既製品)
- 懐中電灯、ランタン、ろうそく
- モバイルバッテリー等の充電器、発電機、蓄電池
- マッチ、ライター
- 携帯ラジオ
- 乾電池(充電式電池含む)
- ヘルメット、防災頭巾
- 簡易トイレ、携帯用トイレ
- 寝袋、エアマット
- エマージェンシーシート(防寒・更衣等に使用可能なもの)
- カセットコンロ
- ガスボンベ
- ウォータータンク(飲料用浄化器具含む)
- ブルーシート(アルミロールシート含む)
- 土のう袋
- 電気を使わないストーブ
- 地震対策用品(家具転倒防止器具、感震ブレーカー、ガラス飛散防止フィルム等)
- 消火器(スプレー缶の簡易消火具含む)

危機管理課からお知らせ

安曇野市消防団 団員募集中!

羽ばたかせよう! あなたの力を安曇野市消防団で!

分団・女性消防隊・本部隊・音楽ラッパ隊(音楽部・ラッパ部)

市内在住・在勤で18歳以上の方なら男女問わずどなたでも参加できます。

あなたも「地域防災の要」となる消防団員として活動してみませんか。

- 主な活動… ●火災現場での初期消火対応等 ●行方不明者の捜索
●その他訓練や警戒、消防団出初式、ポンプ操法大会など



消防本部(消防局)



常備消防

消防が本職の人が勤務
消防行政の全てを担う

一般職の
地方公務員

消防団



非常備消防

生業を別に持ちながらも地域防災の
担い手として地域に密着して活動

非常勤特別職の
地方公務員

消防団に関するよくある質問



消防団員は、「非常勤特別職の地方公務員」となり年額報酬や火災や訓練に出動した際には手当が支給され、5年以上勤務して退団するときは、退職報酬金が支給されます。また、活動中に負傷した場合には、公務災害補償制度の対象になります。活動に必要な活動服等や装備品は貸与されます。

《消防防災係 0263-72-6769》

