

広報 **あづみの**

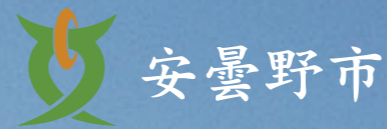

Azumino City
Public Relations
NO.56



トピックス contents

出資法人のあり方検討 14

連載

安曇野日和 16

生涯学習だより 17

くらしのページ 28

特集

年度末 **イベントレポート**

特集2

追憶の1958

碓氷美術館誕生の軌跡

付録

その1

納期・納期限
一覧表

その2

健診こよみ

春、近し。

3/8 堀金烏川



レポート1



2/23~24

知ろう そして行動しよう

あづみ野環境フェア2008

雄大な北アルプス、田園風景、清らかな水。私たちは安曇野の豊かな自然環境を次世代に残していく義務があります。市では、教育委員会、環境基本計画策定委員会との共催で、2月23日から24日にかけて、穂高会館で「あづみ野環境フェア2008」を開催しました。



環境基本計画など各種調査や取り組みなどのパネル展示



リサイクル自転車の抽選販売

安曇野の環境を
未来に引き継ぐために

市では、安曇野らしい景観や環境を守り、未来に引き継ぐための行動指針となる「安曇野市環境基本計画」を策定し、4月からその取り組みを開始します。

「あづみ野環境フェア2008」は、環境基本計画の実行に向け、市民の皆さんに計画の内容を知ってもらうとともに、安曇野の自然環境などの現状を広く伝え、何をするべきかを考え、実際に行



「緑のリサイクル」で活躍する移動式破碎車



フリーマーケットは全55店が出店。来場者でにぎわった



体育館内では各団体のブース展示のほか、「マイはし」づくりなどの体験コーナーも設置された

動するきっかけにしてもらうために開催しました。23日の開会式では、計画策定委員会の千國温会長が市民事業者・行政が連携して、より良い安曇野の環境を未来の子どもたちに引き継いでいくための「環境フェア宣言」を行い、平林市長は「市として環境宣言の制定を目指し、環境の先進地として市民とともにこの計画



環境保全などで市内で活躍する学校や団体の活動発表会



ホーボーズ・パペット・シアターの人形劇「河童の涙」では、会場は超満員に

また、ムツゴロウの愛称で活躍する畑正憲さんの講演会には、約700人が来場したほか、環境活動発表会、フリーマーケット、人形劇、リサイクル自転車の販売など多彩な催しも行われ、多くの人が楽しみながら環境についての理解を深めていました。

市では、環境基本計画の周知と意識の向上を目指し、3月下旬にダイジェスト版を全戸配布します。



千國温・環境基本計画策定委員会会長のあいさつでイベントが幕開け



市内のごみ問題などの現状も分かりやすく展示された



ムツゴロウさん、登場！

2/17

つながった! ひろがった!

つながりひろがる 地域づくり事業発表会

市民活動事業を支援するために、市が本年度新設した「つながりひろがる地域づくり事業」の発表会を2月17日、堀金総合体育館で開催しました。この補助金の交付を受けた57団体の活動報告書が配布されたほか、30団体がステージ発表を行いました。その一部を紹介します。

当日は約200人が来場



世界広げる パソコン講習

補助額 9万8,000円

あづみの音声パソコン教室
「にこにこ」

視覚障がい者の支援ソフトを入れた音声パソコン操作の講習会を三郷地域内で毎月2回開催。

自宅に閉じこもりがちになる場合もある視覚障がい者が、Eメールやインターネットを覚えることや、また、仲間を増やすこと、世界を広げていくことが期待できます。

今回の補助事業では、パソコンの購入などIT環境の整備や学習会の費用の一部に当て、取り組みが強化されました。

受講者はパソコン操作方法を覚えてだけでなく、教室終了後の交流会がふれあいの場となり、皆が生き生きと過ごせる場となっています。



ホタル舞う 田園風景を

補助額 7万3,000円

岩原山麓ホタルの会

堀金・岩原区で「ホタルの里づくり」を行いました。活動は住民の有志が集まり、地域にホタルの明かりをよみがえらせることを目標に、17年から活動開始しました。

4月は、ホタルが生息している自然水路の土砂の整理、周辺の草刈り、枝打ちなどを行ったほか、補助金を活用して、ホタルの幼虫と、その餌となるカワニナを放流しました。そして、6月から7月にかけて、放流幼虫76匹中、19匹の成虫ホタルを確認しました。しかし、安定した生息状況になるまでには時間がかかるため、今後、継続的にホタルの発生数が確認できるかが注目されます。



放課後などに 「遊び場」提供

補助額 10万円

あそばせ隊

子どもたちの下校時間が早い毎週水曜日を中心に、さまざまな年代の子どもが自由に遊べる場を確保し、自主的に運営する活動。

穂高有明の新屋公民館を中心に活動し、「遊び」を通じて、また、地域の人との交流を通じて、子どもたちの健全な育成を目指し、活動しています。

子どもたちは、ボールや遊具で遊んだり、室内のミニ図書館で読書や宿題をして過ごしています。また、この補助金を活用し、子ども祭りや郷土料理などのイベントを開催しました。小さな子や中学生、父親、地域住民の参加があり、遊びの幅をさらに広げることができました。



世代を超え 郷土料理の伝承

補助額 8万円

安曇野流すてきな暮らし
実行委員会

郷土料理や地元の食材を使った料理講習会。豊科高家の真々部公民館を中心に活動しています。

今年度は全10回の講習を行い、特別企画として、桜坂公民館と穂高中央児童館で、出前講座も行いました。講習を通じて、世代間交流、そして、市民間交流の輪が広がりました。2月には小県郡長和町のサークルとの交流に発展し、市を超えた交流も実現しました。

また、郷土料理・地産地消の食育講座として、参加者の子育て支援の一端を担うことができました。



JR廃線敷に 遊歩道など整備

補助額 3万8,000円

ケヤキの道

地元住民が主体となり、明科・潮沢区のJR廃線敷を、憩いの場として有効利用できるように整備を進めています。

この廃線敷は、当初は不法投棄があったり、脇の側溝には枯れ葉がつまり、土砂災害が発生するといった状況でした。しかし、地元住民が中心となった整備が進み、全長10kmのうち約4kmが遊歩道となりました。また、ケヤキ林やマレットゴルフ場なども整備され、「けやきの森公園」として活用しています。

今回の補助事業では、バックホーなどの重機を借り上げ、遊歩道を長くするための整備工事を行いました。

最近では、地元住民だけでなく、他地区の市民、都市圏からの観光客も訪れ、交流の輪が広がっています。

特集◎年度末イベントレポート



会場内ではパネル展示も行われた

指すものです。この日の事例発表会は、活動を広く市民に公開し、地域課題を共有化することを目的に開かれ、30団体がステージ発表を行いました。発表は、スポーツや文化活動を通じて地域交流、食育の取り組み、環境保全や防犯活動や地域福祉の取り組みの具体的な成果をスクリーンなどを使い、報告しました。発表会の最後には、平林市長が講評し、「つくづく安曇野の財産は人であると実感しました。皆さんの取り組みを広げていただき、地域づくりにおける『安曇野のモデル』になっていただきたい」と期待を寄せました。市では来年度もこの補助事業を継続します。募集は4月を予定しています。

「安曇野モデル」に期待

つながりひろがる地域づくり事業は、自主的・主体的な市民活動を支援し、その輪を広げていくことを目的に創設した補助事業です。

昨年5月、広報紙などでこの事業の申込団体を募集したところ、60件の応募があり、57件が交付決定となりました。

補助金の内容は、対象経費の2分の1以内で、10万円を限度として交付されます。また補助は、事業の目的を大きく増進させた場合を除き、原則1回で、最終的には自立し、自らの資金で活動を継続させていくことを目指すものです。



各分野でブランドづくり

安曇野ブランドデザイン会議（黒岩千展会長）は、5つの部会（環境・景観、産業、観光、地域づくり、福祉）を設け、各部会は、それぞれの分野で「安曇野ブランド」を構築するため、8月以降7回程度の会議を開いてきました。また、部会からはいくつかの具体的なプロジェクトも立ち上がりました。この日は、部会とプロジェクトの進捗よく状況を報告しました。

また、報告会の後、松本大学総合経営学部観光ホスピタリティ学科の白戸洋教授による「あな



講演会で白戸教授は、「ブランドの構築とは、新しく創る物でなく掘り出して磨くもの。そこに暮らす人々が幸せに生活すること。住民一人ひとりからわき出てくるものを実行につなげていくもの」と説明しました。

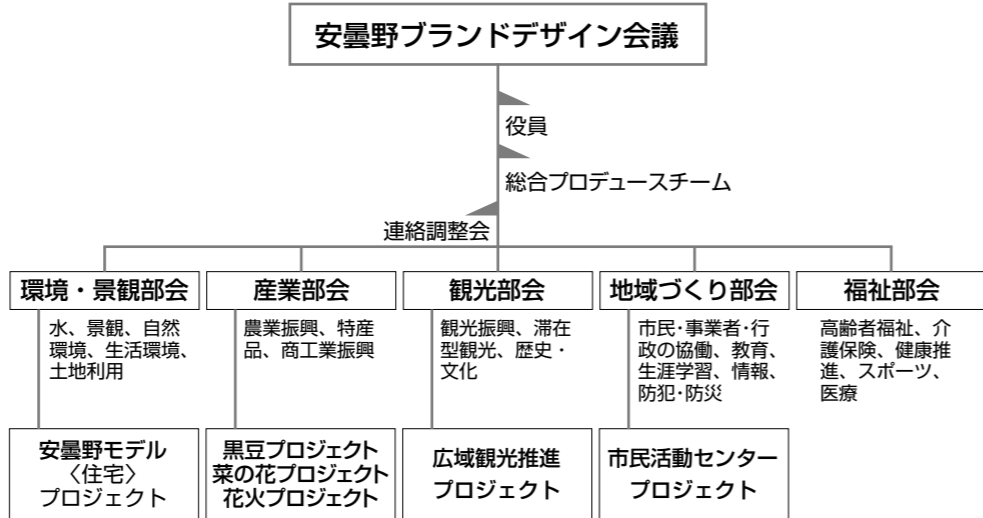

3/1

安曇野ブランド 5つの部会が報告

安曇野ブランドデザイン会議中間報告会

昨年8月に発足した「安曇野ブランドデザイン会議」は3月1日、その進捗よく状況を市民の皆さんにお伝えするため、豊科ふれあいホールで中間報告会を開催しました。会場には約120人の皆さんが来場し熱心に耳を傾けていました。

安曇野モデル(住宅)プロジェクト

市民参加型のまちづくりモデル構築による安曇野ブランド化を目指します。安曇野モデルのまちなみと住宅を市民の皆さんとのコミュニケーションにより完成させます。地球環境に配慮し、また安曇野の風土に調和したまちなみ整備と住宅づくりの提案をします。



当日は約120人の皆さんが来場し、メモを取るなど熱心に耳を傾けていました。

安曇野ブランドデザイン会議の進捗よく状況については、4月から広報紙に毎月掲載していきます。

黒豆プロジェクト

安曇野産黒大豆（信濃黒）を全市的に広め、黒豆を使った商品開発、また販路拡大を図り、安曇野産黒大豆のブランド化を目指します。プロジェクトを、「生産・流通グループ」（生産拡大、品種改良、流通確立など）および「商品開発グループ」（商品開発拡大、ロゴ・シール作成など）に分けました。また「ブランディングチーム」を設けて、黒豆のブランド化に向けた検討をしています。

菜の花プロジェクト

休耕田利用、景観形成、栽培者の健康や生きがいづくり、菜種の搾油、廃油で車を走らせるなどを目的として活動している市内の団体や個人のネットワーク化を図り、全市的な菜の花栽培拡大に努め、循環型社会の構築を目指します。2月に開催した「あづみ野環境フェア2008」では、搾油のデモを行いました。また、本年5月17日、18日に大町市で開催される「全国菜の花サミット」にも参加します。

具体的なプロジェクトが進行中

広域観光推進プロジェクト

来年開催される穂高神社最大の祭典である「大御遷宮祭」を契機として、広域的な滞在型観光の確立を図ります。そのため、観光に携わる多くの皆さんとの連携を図りながら、安曇野観光モデルを検討しています。

市民活動センタープロジェクト

市が来年度設置する市民活動センター（仮称）の意義を確認し、センターのあり方と運営管理についての方針、センターの名称、また実際に運営をしていく組織の設置について検討します。オープンと同時にプロジェクトは解散しますが、その後新たに設置する運営委員会に引き継がれます。

特集◎年度末イベントレポート

た発のブランドを考えよう」と題した講演会を開催しました。中間報告の概要は、次のとおりです。

■環境・景観部会
部会を2つに分けました。「自然グループ」では、安曇野の観光情報をインターネットにより発信、安曇野の景観を守るためには農業が大切、地球環境保全のための太陽光利用の提案などについて話し合っています。「生活グループ」では、「安曇野モデル(住宅)プロジェクト」を立ち上げました。

■産業部会

3つのプロジェクトの立ち上げについて確認し、この内「黒豆プロジェクト」と「菜の花プロジェクト」が立ち上がり、作業を進めています。産業は商業、工業、農業と範囲が広いので、各分野に関連する「安曇野の水」をテーマに研究を進め、来年度は、「水と食」をテーマにしたイベントを開催します。

■観光部会

来年穂高神社で開催される「大御遷宮祭」を契機とした新たな広域的観光戦略を検討するため「広域観光推進プロジェクト」を

立ち上げました。部会では、安曇野の観光の現状と課題を分析し、今後の安曇野の観光ビジョンを探るため、ワークショップを行いました。この結果を基に今後の観光戦略を検討、推進していきます。

■地域づくり部会

安曇野ブランドのキーワードとして「情報」を取り上げ、市が来年度設置する「市民活動センター（仮称）」の管理運営などについて提案するため、「市民活動センタープロジェクト」を立ち上げました。また、「既存商店街活性化」および「拾ヶ堰景観形成」のプロジェクト立ち上げに向けた準備を進めています。

■福祉部会

部会としての方向性の共有化を図るためワークショップを行っています。安曇野の福祉の現状と課題を抽出し、安曇野ブランドとしての福祉を検討していきます。また、部会には「ぬかくど隊」を置き、昔ながらのご飯の炊き方による「ぬかくど飯」を通じて、地域との交流や福祉についての意見交換などを行っていきます。

追憶の一九五八年

特集2◎碌山美術館誕生の軌跡



Special report

「この館は二十九万九千百余人の力で生れたりき」。
碌山美術館本館の扉には、1958年という開館の年とともに、そう記されています。
日本近代彫刻の祖・荻原碌山（本名・守衛^{もりえ}）を顕彰する碌山美術館は、4月22日に開館50周年を迎えます。
地方と都市圏の経済格差が現在よりも著しかった半世紀前、
信州の静かな田園地帯に、小さくも質実高い輝きを放つ美術館が産声を上げました。
日本の先駆的な存在となる個人美術館をこの地に誕生させた原動力は、
地域や立場を越え、官民が一体となって実現した「協働」の力でした。
モダンな雰囲気漂う信州・安曇野という文化ゾーン発展の金字塔となった
碌山美術館誕生の瞬間と、半世紀の歩みを探ります。



1953 戦後の近代化の見直しと文化復興の気運が高まる中、南安曇教育会「碌山研究委員会」が発足。東京国立博物館、東京藝術大学など、中央と地方が一体となり研究・顕彰・作品保存が行われる。

1957 (財)碌山美術館設立委員会(委員長・平林盛人^{もりと})が発起人198人、委員295人が設立。基金募集・建設に入った。

1958 県内小・中学生の5円・10円の寄付をはじめ、守衛を敬慕する全国29万9,113人の寄付と奉仕で碌山美術館が穂高中学校隣地に誕生。

1961 皇太子ご夫妻(現天皇・皇后両陛下)のご来館。熱心に鑑賞される。のち、多くの宮さま方もご来館される。

1964 NHK日曜美術第1回対談「私と碌山 荻原守衛」ゲスト白井吉見が出演。同氏は翌年から大河小説「安曇野」第1部を刊行し、多くのメディアで美術館や安曇野紹介が増大していった。

1967 碌山の絶作「女」が国の重要文化財に指定。500余人の労力奉仕で付属館(グーズペリーハウス)建設。

1968 「北條虎吉像」が国の重要文化財指定。付属館に続き、労力奉仕で古枕木を利用した収蔵庫「美術の倉」を建設。

1982 収蔵作品の増加に対応し新館(第1展示棟)を開館。この年から館報を刊行。県内小中高大各校、全国の関係機関などに配布。

1996 展示環境に配慮した第2展示棟(企画展示室)を建設。翌年開館。

1997 建設省開省50周年を記念した日本公共建築100選に選出。100選中、最小の建築物。

2003 (財)碌山美術館が県内の実績顕著な個人・団体に贈られる信毎賞を受賞。

2007 市の公園「碌山公園」が完成。碌山美術館は公園の指定管理者になる。

2008 4月22日の碌山忌を期して、碌山美術館誕生50周年。多機能施設「杜江館」が開館予定。年間を通じて、さまざまな記念企画が予定されている。



建設中の美術館本館



皇太子ご夫妻(現天皇・皇后両陛下)と平林盛人初代館長



「安曇野」(白井吉見著)



重要文化財「北條虎吉像」



桜と美術館本館



碌山公園内研成ホール

胎動

美術館建設の気運は、まず、南安曇教育会(現・安曇野市教育会)から発した。

碌山の遺作は、明治43年の没後、新宿中村屋の離れの建物の2階で、そして大正5年には、郷里の穂高・矢原に別棟で、いずれも「碌山館」という名で守り続けられてきた。

昭和12年(1937年)、南安曇教育会会長・小松進は、「作品を恒久的に保存するためには、耐震、耐火の『美術館』を設置しなければ」と荻原家と再三交渉を重ねた。生家の「碌山館」はかわらぶきの木造平屋。地震、火災による破損の恐れがあり、石

究や書物の刊行などを精力的な活動をした。そして、次第に荻原家との信頼関係が築かれていった。

その研究ととき同じくして、国は、碌山の3作品をブロンズ化し国有化することを決めた。

南安曇教育会と地元・穂高町では、このことを記念し、穂高公民館で「荻原碌山作品展」を開催。東京藝術大学教授・石井鶴三^{つるぞう}、笹村草家人の講演では聴衆者は当時としては異例の1,500人を超えた。郷土においても気運が高まっていった。

昭和の大合併

この時期、南安曇、東筑の町村は、「昭和の大合併」の渦中にあった。

昭和29年(1954年)、碌山の生家がある穂高町は近隣3カ村と合併し、新・穂高町が誕生。初代町長には、これまでも碌山顕彰に深くかかわってきた平林盛人が選任された。各方面で幅広い交友があり、大局的な視点を政治信条としていた平林は、碌山の遺作が郷土にとっても永

こう像はすでに老化していた。

しかし、わずか30歳で逝った弟の生命を、その作品の中に感じていた碌山の兄・十重^{とむらう}は、「あくまでも身近に置いて見守りたい」という願いを持っていた。美術館設立は思いとどまらざるを得なかった。その後、昭和25年にも美術館の建設が企画されたが、やはり実現にはいたらなかった。

昭和28年(1953年)、南安曇教育会は、梓川中学校長・横沢正彦を委員長とする「碌山研究委員会」を発足。全委員は、毎月15円を出し合い、東京藝術大学助教授・笹村草家人^{そうかしん}の指導のもと、深夜まで、また休日返上で碌山生家に寄り、資料の研

究や書物の刊行などを精力的な活動をした。そして、次第に荻原家との信頼関係が築かれていった。

当時、地方の財政の状況は、学校建設や消防など、地方に委ねられる事業が増大したことから、大変厳しい状況だった。この時期、長野県、穂高町においても地方財政再建特別法が適用されており、自らの判断で使える補助金は限られていた。

美術館建設に必要な資金は、800万円余り。当時の状況では、考えられないほどの額であった。



尖塔の不死鳥



生家の碌山館

草の根の熱意

しかし、すでに地元の教育会から発し、一般にも広まっていた美術館建設の大きなうねりが、衰えを見せることはなかった。

昭和32年(1957年)、「財団法人碌山美術館設立委員会」が発足。官民一体となった活動が計画された。

この計画では、行政だけ、産家だけでなく、県内外の多くの民から協力を募り、民間の財団法人による美術館を設立するというもので、史上類を見ない美術館設立計画だった。

資金の目標額は700万円。その内訳は、東京方面の支援者などで350万円、教育関係で180万円、町で100万円、篤志寄付で70万円とした。



まず委員長となった平林は、県庁に向き、林虎雄知事、糸魚川祐三郎教育委員長を訪問、さらに長野市にある大手新聞社を訪れて協力を要請した。そして、東京方面には笹村草家人ら加わり、東京国立博物館、東京国立近代美術館、東京藝術大学などに協力の要請をした。財界からは大口寄付の内諾もあり、東京を中心に県外、海外から多くの志が寄せられた。

教育会では、役員たちが県内の教育会、校長会に向き、協力を依頼した。その結果、南安、東筑をはじめ、全県の小・中・高・大学の児童・生徒・学生までもが、それぞれの分にに応じて取り組みに参加した。

地元では、区長を中心に耕地総代、公民館長が大規模な募金活動を展開した。

そして、産声をあげた

一方、設立委員会は、のちに長崎の「日本二十六聖人記念館」や皇居内の「桃華楽堂(楽部音楽堂)」を設計した早稲田大学教授・今井兼次(けんじ)に設計を依頼。建設地は、碌山生家など4カ所で検討されたが、子どもや若者たちに「本物」に触れてほしいという委員たちの願いから、町が穂高中学校の敷地を無償提供し、建設地が決まった。

しかし、設計は出来上がったものの、建設資金はその時点で20万円ほどにしか達しておらず、施工の成り行きが危ぶまれた。

平林委員長は上京し、笹村とともに、のちに館の顧問となる民俗学者の洪沢敬三を訪れた。



洪沢は大手建設会社を推し、美術館建設の熱意に打たれた同社は、「いかなる犠牲を払っても協力する」と快諾した。

昭和32年7月、ついに建設工事が始まった。低額な請負金額で行われた工事は、資金難から動力が引けず、トラックでワイヤを引いて、猫車を持ち上げてコンクリートを打っていた。難航する工事に、地元の中学生たちは一列になって、瓦を手渡しで屋根に運ぶなど、自分たちができる作業に加わり奉任した。工事は急ピッチで進み、10月末にはほぼ完成した。

懸案だった資金については、本来制限のあった補助金交付に格別の配慮があり、県から70万円、町から40万円が拠出された。これに全国、海外から集まった29万9,100余人の寄付金を合わ

聖地・安曇野

「もし、芸術の聖地があるとするれば、私は本日ここにこの言葉を惜しみなくささげたい気持ちで一杯であります」。

昭和33年(1958年)4月、開館落成式で、発起人代表の浅野長武(ながたけ)・東京国立博物館長はそう賛辞した。

安曇野に産声を上げた小さな美術館は、日本でもまれな存在だった。実際に、個人の名を冠する美術館は当時の日本にはなく、パリ

のロダン美術館、スイスアルプス山麓のセガンチーニ美術館に並ぶといわれた。そして何より、遺族、郷土、町、県、教育関係者が一致した努力で、一途に燃え、純粹に伝えたことは類を見ないことだった。

現在、碌山美術館は、独力で財政基盤を培いながらも、わずかなゆとりが生まれれば、施設の改善、各種講座、企画展の開催など、来訪者のために還元している。

開館35年の折に出版された記念誌には、降旗正幸・編集委員長が、最後にこう締めくくっている。

「碌山美術館が願ってきたことは、財政的豊かさではない。『この館は二十九万九千九百余人の力で生れたりき』は本館入口のレリーフの言葉であるが、これに宿る心こそ、碌山美術館の定礎であり、目指すところである」。

碌山美術館50周年記念日・第98回碌山忌 4月22日(火)入場無料

オープニングセレモニー(午前8時30分～)、碌山忌コンサート(館庭)(午後2時～)、開館記念「新宿/穂高 碌山館・碌山美術館～一世紀のあゆみ～」展(6月1日まで)、藤原真理チェロコンサート(碌山公園研成ホール)(要入場料、午後6時30分～、詳しくは下記までお問い合わせください)ほか
図(財)碌山美術館(Tel82・2094 FAX82・9070)

参考文献◎
碌山美術館誌、碌山美術館35年誌、碌山美術館報(碌山美術館編)、
孜々として(穂高中学校編)

出資法人のあり方等に関する報告書を提出

市が出資等する法人(第三セクター)のあり方について調査検討を行った「安曇野市出資法人のあり方検討専門委員会」から報告書が提出されました

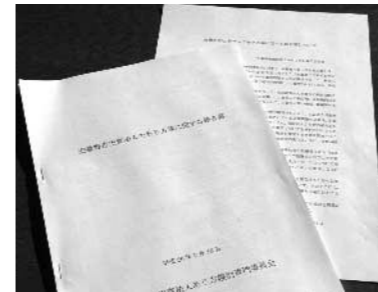

8つの法人を対象に、経営状況などを調査。今後のあり方についてまとめた。

安曇野市出資法人あり方検討専門委員会(委員長・河藤佳彦かわとうよしの、高崎経済大学教授)は2月18日、「安曇野市出資法人のあり方等に関する報告書」を市長へ提出しました。

この委員会は、市が平成18年度に策定した「安曇野市行政改革大綱(第1次)・行政経営改革プラン」の中で、重要課題として位置づけた安曇野市出資法人(第3セクター)の見直しのために、昨年6月27日に設置されました。

委員会は、外部の識見者4人で構成された第3者機関として、市が25%以上の出資などをしている8つの法人(第3セクター)を対象に、経営状況などについて集中的な調査検討を進めてきました。委員は、いずれも市民目線を持ち、また、出資法人と直接の

利害関係を持たない中立的な立場で必要な資料・情報を収集し、出資法人の経営層、現場職員および市の担当部局から個別に聞き取り調査を行うなどして、それぞれの出資法人の現状と課題の把握に努め、今後のあり方についての報告書をまとめました。

報告書では、出資法人が堅実な運営のあり方を確立するための方策や、出資法人が行政の補完を目的に設立されたことを考慮し、市において対応すべき事項についても提言をしています。

報告書は、安曇野市ホームページに掲載しているほか、各総合支所地域支援課でも閲覧ができます。

市ホームページURL

<http://www.city.azumino.nagano.jp/>

地域福祉計画

オリジナリティある計画が完成

安曇野市地域福祉計画策定委員会(会長・合津文雄ごうづ ふみお、長野大学教授)は2月26日、市の地域福祉計画案「安曇野いきいき共生プラン」を市長に手渡しました。

この計画は、地域福祉を進めていくために、市民・事業者・行政が取り組む内容を明らかにしたもので、基本理念や4つの基本目標などから構成されています。平林市長は「この計画書を地域福祉の水先案内として、全力で具現化したい」と述べました。市では来年度、この計画のダイジェスト版を市内全戸に配布する予定です。



完成した計画案を手渡す合津会長(左)

市民病院的な役割を最終テーマに

安曇野赤十字病院建設支援検討委員会(会長・西山稔司副市長)の最終会議が2月18日、同病院で開かれました。委員会は平成18年6月に発足。同病院建て替えに対する市の支援のあり方を検討してきました。この日は、要望書への対応が報告されたほか、「市民病院的な役割を担う新しい病院づくり」について研究が行われました。委員からは、医師確保の問題、他の医療機関との連携などの意見が出されました。西山会長は最後に、「委員会での検討内容を真摯しんしに受け止めていただき、病院建設、運営にあたっていただきたい」と述べ、委員会を閉じました。今後の状況は、病院内の経営審議会で逐次報告されます。



計10回の会議を重ね、市の支援のあり方を検討

地方債の繰り上げ償還認められる

「地方公共団体の財政の健全化に関する法律」(以下、財政健全化法)が昨年6月に成立しました。

これまでの「地方財政再建促進特別措置法」では普通会計のみが対象で、その赤字比率が20%を超えると赤字再建団体に転落する制度でしたが、新制度では新たに、国民健康保険や介護保険、公営企業も含めた「連結実質赤字比率」、土地開発公社や自治体が出資している第3セクターも含めた自治体負担すべき額の合計である「将来負担比率」の2指標を加えることで、自治体の財政危機を早期に是正することを目指しています。また、財政健全化法が適用となる平成20年度決算を迎える前に、財政健全化計画や公営企業経営健全化計画を策定した自治体に対して、平成19年度から3年間で、政府系資金から借入をしている利率5%以上の地方債の繰り上げ償還(補償金なし)が認められる事になりました。当市では地方債の償還軽減のため、財政健全化計画などを作成し、普通会計では7%以上の地方債について、平成19年度に4,446万円、平成20年度に4,597万円の繰り上げ償還が認められました。

また、上水道事業会計では5%以上の地方債について、平成19年度に5億484万円、平成20年度に7億8,446万円、平成21年度に4億1,810万円の繰り上げ償還を行います。安曇野市財政健全化計画、安曇野市水道事業経営健全化計画の詳細は市ホームページをご覧ください。

財政健全化計画と水道事業健全化計画

財政指標の会計範囲イメージ(財政健全化法)

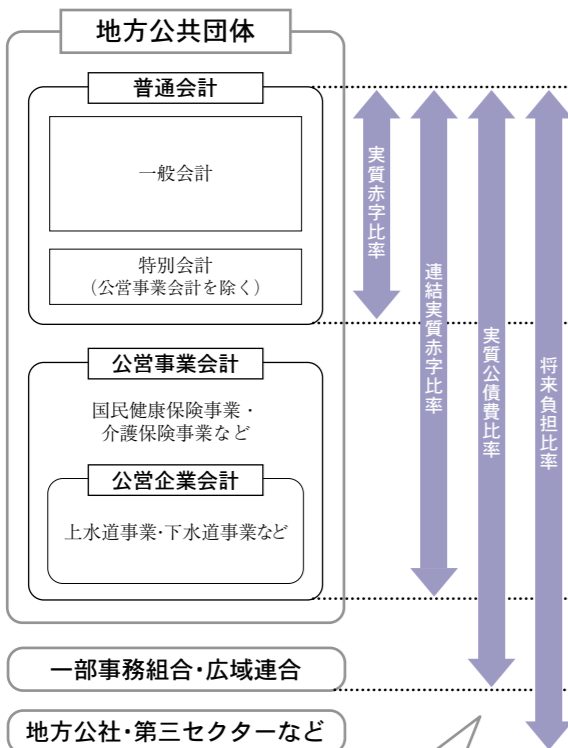

財政健全化法は、平成20年度決算から適用され、特別会計や企業会計も併せた決算によって各地方公共団体の財政状況の真の姿を明らかにするため、「実質赤字比率」「連結実質赤字比率」「実質公債費比率」「将来負担比率」の4指標を定めています。この4指標で財政健全性が判断され、指標のいずれかが基準以上の自治体は「早期健全化団体」になり、財政健全化計画を策定することになります。さらに悪い指標になると「財政再生団体」に指定され、より厳しい財政再生計画に基づく財政健全化対策が義務付けられます。



認知症予防のため脳を鍛える

2/18 安曇野市認知症予防講演会

安曇野市認知症予防講演会が2月18日、堀金総合体育館で行われました。

この日は、市民など約700人がテレビやラジオで活躍する諏訪東京理科大学教授の篠原菊紀さんの「ボケない脳をつくる」と題した講演を聞きました。篠原教授は、脳の前頭葉の仕組みや働きについて解説し、「歳をとれば、前頭葉の力も衰えてきますが、脳全体でみると知恵や経験などが増えている。知恵や経験を生かしつつ前頭葉の力をいかに維持していくかが大切になります」と脳を鍛える目的を話しました。また、脳を活性化させる方法としてウォーキング・料理などの手作業・バランスの良い食事・人とのかわりを挙げ、「自分のレベルに合わせて、脳に適度な刺激を与えることが活性化につながります」と呼び掛けました。

名残を惜しんで

2/27 犀川白鳥湖

安曇野で越冬していたコハクチョウの北帰行が、2月15日に始まりました。2月27日には豊科東小の1、2年生が犀川白鳥湖を歩いて訪れ、これから旅立とうとするハクチョウたちと触れ合いました。シーズンに一度、みんなで訪れている児童たちは、白鳥の会の人から、もうすぐ北へ飛んでいってしまうと聞くと、少し寂しそうな様子でした。

安曇野の冬の風物詩となり、今シーズンも多くの人たちを魅了したコハクチョウの北帰行は、4月ごろまで続きます。



冬の「働く車」に興味津々

2/22 三郷西部保育園

三郷西部保育園で2月22日、冬に活躍する「働く車」と園児たちが触れ合いました。

この日は、除雪車3台と塩カル散布車1台が園の駐車場に登場し、園児たちは実際に運転席に乗りハンドルを握ったり、タイヤの大きさと自分の背を比べたりして楽しんでいました。また、除雪車の説明が始まると、「どうしてタイヤに鎖がついているの」「どうしてこんなに大きいのか」と質問が飛び、興味津々の様子でした。

これは、市や県から三郷小倉地区の除雪作業を委託されている地元業者が企画したもので、同社の呼び掛けで安曇野建設事務所の職員も説明に加わりました。企画した業者の関係者は「どんな機械が雪をかいているのか地元の子どもたちが間近に見ることで、雪かきについて少しでも知ってもらえれば」と話していました。



lifelong
learning news
No.29

生涯学習だより

安曇野市教育委員会

文化財保護係からお知らせ 文化財指定について

文化財指定基準を告示

今年1月10日に文化財保護審議会から教育委員会へ「安曇野市文化財指定基準」が答申されました。これを受け、1月23日の教育委員会で答申案通り指定基準を決定し、同日付で告示をしました。これで平成17年の合併以来、懸案事項であった「文化財の統一指定基準による指定見直し」に着手することになりました。

現在、市内にある文化財は、国・県指定のものを除き、旧町村時代にそれぞれの基準で指定されたものをそのまま引き継いでいます。市としての指定理由を明

らかにした指定告示もされていないため、価値あるものについて、統一基準に基づき指定をし直します。この作業は平成20年度に集中的に行い、指定が決まったものについて指定書交付のほか、史跡や天然記念物などには新たに標柱や説明板を設置します。

新文化財を指定

安曇野市文化財第1号

く 菊花紋道祖神

菊花紋道祖神(豊科本村区西村)が1月23日、新しい文化財指定基準に基づき、安曇野市文化財第1号に指定されました。

この道祖神は道祖神の宝庫といわれる安曇野に500基以上あるもののうち、造形面で安曇野固有の様式を顕著に示した

優品のひとつで、大輪の菊花紋が特徴です。弘化3年(1846)造立の双体道祖神で男女が三・三・九度を象徴した酒器をもつので、酒器像とも祝言像とも呼ばれています。

教育委員会ではこのたびの指定を契機に市内の他の道祖神や石仏の優品についても文化財指定を検討していきます。

☎ 社会教育課文化財保護係
(TEL) 4565 (FAX) 623525

田淵行男記念館 わくわくまつり

田淵行男記念館のシンボルツリー「百楽校」の開花に合わせて、さくらまつりを開催します。館内の作品を鑑賞した後は、花とともにお茶やお菓子をお楽しみいただけます。

■日時 4月6日(日)
正午～午後3時

■場所 田淵行男記念館

■入館料 大人300円、小中生200円(団体割引有)

■その他 雨天決行
☎ 田淵行男記念館
(TEL) 729964



「菊花紋道祖神」 豊科本村

高橋節郎先生追悼 友の会会員展

昨年逝去された高橋節郎先生を追悼し、安曇野高橋節郎記念美術館友の会会員による作品展を開催します。地元だけでなく、県内外の会員が、ジャンルを超えて、多種多様な作品を出品します。ぜひご観覧ください。

■開催期間 4月5日(土)～4月20日(日)
(休館:毎週月曜日)

■場所 安曇野高橋節郎記念美術館南の蔵、主屋

■入場 無料(展示室は有料)

☎ 同館友の会事務局
(TEL) 3030 (FAX) 820551



飯沼冬彦先生の おもしろ自然教室第1回

桜など春の植物を学びに、田淵行男記念館から大王わさび農場までを歩きます。

■日時 4月19日(土)

午前9時～11時30分

■集合・解散 田淵行男記念館

■場所 大王わさび農場

■定員 28人(先着順)

■受講料 400円(受講料、入館料、保険料など)

■申し込み 4月1日(火)～13日(日)に受講料を添え、記念館窓口までお申し込みください。

田淵行男記念館
(TEL・FAX 72・9964)

視覚に障がいがある皆さんへ 対面朗読と点字等郵送貸し出しサービスの案内

市の各図書館では、視覚に障がいを持つ皆さんを対象にした対面朗読サービスと点字・録音・DAISYなどの郵送貸し出しサービスを4月から始めます。

■登録できる人
市内に居住あるいは通勤・通学している視覚に障がいがある人は、どなたでも無料で利用できます。

■登録方法
利用には登録が必要です。来館、郵便、電話などで受け付けます。登録では、氏名(フリガナ)、生年月日、住所、電話番号、障害者手帳番号(お持ちの場合)は、点字使用の可否、DAISY再生機の有無などをお伺いします。不明な点、登録方法などの詳細は、各図書館にお気軽にお問い合わせください。

■対面朗読(市内全5館)
各図書館で朗読する部屋を確保し、朗読者ご希望の資料をお読みします。朗読資料を早く

読みたいときや、調べものをする時、図の説明を詳しく受けたい時などにご利用ください。図書館資料のほか、持参された資料も朗読の対象となります。ただし、手紙や通帳などの私文書は対象外です。申し込みは利用の2日前までとなります。利用時間は各館の開館時間です。

■点字・録音・DAISYなどの郵送貸し出し(穂高図書館)

希望する点字・録音図書は市内外の図書館から借り受けるなどして、郵送で貸し出します。電話、FAX、手紙などでお申し込みください。資料は郵送で貸出・返却を行います。郵送料は無料です。一度に利用できる資料は原則として点字・録音資料合わせて一人10点まで(点字・録音雑誌は含まれません)。資料がお手元に届いてから2週間利用することができます。詳しくは、穂高図書館へお問い合わせください。

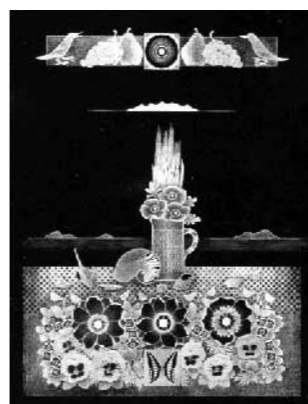

高橋節郎 寄贈作品 四季物語 2001年制作

縦145㌢、横110㌢の大きなパネル作品で、額に入れて展示します。黒い漆塗りの画面上に金の文様がありますが、これは先のとがった専用の刀で細かい線や点を画面に彫り、そこに金粉などを埋める手法で表されています。逆に金箔を画面に貼って、その上を刀で削って黒漆を出す手法が使われている部分もあります。金色の花や貝殻、鳥、蝶、麦。いずれも高橋節郎作品によく見られるモチーフです。大きく取られた漆黒の空間が、画面に吸い込まれて行くような奥行きを感じさせます。

田安曇野高橋節郎記念美術館 (TEL 81・3030 FAX 82・0551)



昨年11月に開かれた「朗読ボランティア養成講座」の様子。市内の朗読ボランティアグループの会員など44人が参加し、呼吸や抑揚の付け方などの朗読技術を全4回にわたり学びました。

※DAISY(デージー)とは…
Digital Audio-based Information Systemの略。デジタル音声情報システムと訳される。視覚障がい者など印刷物を読むのが困難な人々のために作られた標準規格。

■申し込み・問い合わせ

●豊科図書館
〒399・8205 安曇野市豊科4289番地1
TEL 0263・72・2158
FAX 0263・73・6401

●穂高図書館

〒399・8303 安曇野市穂高5047
TEL 0263・84・0111
FAX 0263・84・0116

●三郷図書館

〒399・8101 安曇野市三郷明盛4810-1
TEL 0263・77・2109
FAX 0263・76・3077

●堀金図書館

〒399・8211 安曇野市堀金烏川2753-1
TEL 0263・72・5796
FAX 0263・72・5801

●明科図書館

〒399・7102 安曇野市明科中川手6814-1
TEL 0263・62・1122
FAX 0263・62・1124

図書館 ドキドキ・ワクワクお話の世界 4月のおはなし

豊科 ちいさいたんぼぼ(幼)・おはなしたんぼぼ(5歳以上)
豊科公民館和室 (Tel.72・2158)

18日(金) 11:00～(幼児対象)
16:30～(5歳以上対象)

穂高 おはなしとしょかん

穂高会館和室 (Tel.84・0111)

19日(土) 10:30～(幼児対象)
11:20～(5歳以上対象)*大人も楽しめます。

三郷 ポケットの会

三郷公民館児童室 (Tel.77・2109)

12日(土) 10:00～(幼児～)

堀金 おはなしのへや

堀金図書館児童コーナー (Tel.72・5796)

9日(水) 10:30～(幼児対象)
18日(金) 16:15～(小学生・園児対象)

明科 ひまわりおはなしの会

ひまわり和室 (Tel.62・1122)

26日(土) 11:00～(幼児対象)
11:30～(5歳以上対象)



おすすめの二冊
はらぺこあおむし
エリック・カール 作

紹介する人

小川 邦子さん 結子ちゃん(穂高有明)

日曜日の朝生まれたおなかをすかした小さな青虫。月曜日はリンゴを1つ、火曜日はナシを2つと、いろいろな物を食べ、成長していきます。色彩豊かでおいしそうなお菓子や果物がたくさん登場します。つい食べ過ぎておなかを壊してしましますが、緑の葉を食べてすっきりよくなります。やがて成長した青虫はさなぎになり、最後は美しいチョウに変身します。ストーリーが分かりやすく、青虫が食べた部分には穴があき、子どもが指を入れても破れにくいように作られています。小さな卵から生まれた青虫がチョウになるまでの過程を観察したくなる、そんな絵本です。

情報ボックス



灯油購入費等助成金
申請の期限は3月31日(月)

市では、原油価格高騰に伴う支援策として、低所得世帯に灯油購入費などの一部を助成しています。対象世帯には、1月に申請書を郵送しました。まだ申請をしていない場合は、3月31日(月)が申請の期限になりますので、早めの申請をお願いします。また、該当すると思われる世帯で通知が届かない場合は、お問い合わせください。

■助成金額
1世帯あたり5,000円

※原則、口座振込で支給します。
■対象世帯
平成19年12月1日現在、市内

在宅で、平成19年度市民税が非課税の世帯のうち、次のいずれかに該当する世帯

- (1)生活保護世帯
- (2)75歳以上の方のみの世帯
- (3)重度障害者世帯
 - ア、身体障害者手帳1級および2級の方がいる世帯
 - イ、療育手A1の方がいる世帯
 - ウ、精神障害者保健福祉手帳1級の方がいる世帯
- (4)母子世帯
- (5)父子世帯
- (6)重度要介護者世帯(介護保険法に規定する要介護4及び5に該当する方がいる世帯)

【市内の開発事業の承認および審査】
【平成20年1月開発審査分】

穂高町まちづくり条例および安曇野市宅地造成事業に関する指導要綱に基づき市長が認めた開発事業です。

■株式会社スペースウェアハウスの開発事業

・場所 穂高2875番1他7筆
・開発面積 3,128.13㎡
・目的 建売分譲8区画

■株式会社ベシアの開発事業

・場所 堀金烏川5013番1他36筆
・延床面積 1,963.78㎡
・目的 家電量販店の建築

アルプス花街道 参加者・団体の募集

安曇野を訪れる皆さんを歓迎し、潤いのある地域づくりを目的に始まった「アルプス花街道」は、今年で12年目を迎え、安曇野市全域に取り組みが広がっています。アルプス花街道実行委員会では、花づくりに一緒に汗を流していただける団体、グループ(家族、個人の参加も可)、企業を募集しています。

■活動内容 次の区間でマリーゴールドを中心に花を植栽し

ます。詳しくはお問い合わせください。

【豊科地域】豊科インターから重柳交差点周辺の区間(県道柏矢町田沢停車場線)

【堀金地域】広域農道堀金交差点付近1.2キロの区間

【三郷地域】広域農道住吉神社社交差点西へ日本アルプスサラダ街道沿い三郷ベジタブル脇500メートル

■実施期間 6月上旬～11月
■アルプス花街道実行委員会事務局(豊科総合支所地域支援課まちづくり推進係)
(☎72・3111 ☎72・8340)

不動産鑑定士による 不動産評価等無料相談会

県不動産鑑定士協会では、不動産評価などに関する無料相談会を開催します。

■日時 4月2日(水)
午前10時～午後4時

■場所 松本市役所本庁舎3階第1応接室
■相談内容 不動産評価に関する事項、不動産に関する全般

■県不動産鑑定士協会
(☎026・225・5228)

資産税課からのお知らせ

固定資産の縦覧帳簿の縦覧と固定資産課税台帳の閲覧が次のとおり始まります。

■縦覧帳簿の縦覧
自分の所有する固定資産と、他の固定資産価格を比較するため、土地価格等縦覧帳簿または家屋価格等縦覧帳簿を次のとおり縦覧することができます。

■縦覧期間および時間
4月1日(火)～4月30日(水)
午前8時30分～午後5時15分
(閉庁日は除く)

■縦覧場所 豊科総合支所内 資産税課

■固定資産課税台帳の閲覧
平成20年度の固定資産課税台帳は次のとおり閲覧できます。

■閲覧開始日 4月1日(火)
(閉庁日は除く)

■閲覧場所 豊科総合支所内 資産税課または各総合支所地域支援課税務会計係

■豊科総合支所内資産税課
(☎72・3111 ☎72・8340)



子どものかかわりの中で...

社会教育委員 山本 絢子



「こども教育委員会～私たちの悩みを一緒に考えてください～」というキャンペーン記事が時々新聞に掲載されています。

- ・勉強しなさいばかり言わないで
- ・自分の思うように子どもに押しつけないでください
- ・ぼくを他の子と比べるのはやめてください
- ・メールをしながら私の話を聞かないで
- ・ぼくたちの心の中のはんとうの気持ちを聞いてください など

□ 毎日の生活を振り返ると、「早くご飯食べなさい」「早く宿題しなさい」「テレビばかり見ていてダメじゃないの」「お兄ちゃんでしょ、我慢しなさい」などの言葉が口早に出できます。□ 世のお母さんたちの日常茶飯に出で来る言葉で最も多いものは、この「早く、早く」「ダメ」「いけません」「○○しなさい」であると、ある本で読んだことがあります。

仕事をもち、忙しさの中で時間に追われている私たちは、自分の都合や感情で子どもを動かそうとしてはいいのでしょうか。やろうとするとき、命令口調で言われたり、比較されると嫌気がさすという子ども。子どもには子どもの育ちのペースがあり、一人ひとり違ってきます。

やる気を引き出す言葉遣い・待つ姿勢・他の子との比較ではなく、その子の努力したことを認めること・子どもに顔を向けて、思いや悩みを受け止めることなどが、子どもの自主性や意欲を引き出し、人の気持ちを大切にできる子どもに育っていきます。

□ 暗いニュースが続く昨今、お互いの人権を尊重し合える家庭づくりが求められています。

安曇野市 行政改革推進委員会委員を募集

市では、行政改革推進委員会の委員を募集します。

安曇野市行政改革大綱(第1次)および行政経営改革プランの進行管理、安曇野市行政改革大綱(第2次)の策定にあたり、ご意見を伺います。

■応募資格 市内に住所を有する人または勤務する人で20歳以上の人。ただし、次に掲げる人を除きます。

①国および地方公共団体の議会の議員
②常勤の国家公務員および地方公務員
③本市の附属機関等の公募による委員である人

■任期 委嘱の日(平成20年5月を予定)から2年間

■委員会 市長の委嘱する15人以内で、公募委員・学識経験者・民間団体の代表者などで構成

■公募人数 5人
■応募方法 各総合支所地域支援課窓口にて届付けの申込書に必

要事項を記入し、小論文(800字程度、様式は任意)を添えて、郵送で応募してください。

■小論文テーマ 「厳しさを増す財政状況下での行政改革と市民サービスのあり方」

■選考方法
①申込書および小論文による書類選考を行います。
②選考を公平かつ円滑に行うため、選考委員会を設けます。

③選考結果は、応募者全員に4月末日までに通知します。
■応募期限 4月14日(月)

■その他 委員会は、委員とされた皆さんが出席しやすい時間・曜日での開催を予定しています。

☎ 399・8205
安曇野市豊科493246
総務部行政改革推進室
(TEL)71・2000 (FAX)71・5155
Eメール
gyoukaku@city.azumino.nagano.jp

あづみ野ランド健康教室

あづみ野ランドでは、4月から始まる健康教室の参加者を募集します。

■募集コース

- ・アクアビクス(火曜日コース) 開始日 4月8日(火)
- ・アクアビクス(金曜日コース) 開始日 4月11日(金)

【共通事項】

- ・時間 午後1時45分～
- ・定員 各40人
- ・受講料 3,000円
- ・使用料(毎回) 600円

※入浴料込みです

■申込期間 3月25日(火)～29日(土)

■申込方法

電話かFAXでお申し込みください。なお、受付時間は午後1時30分からとなります。申込多数の場合は、3月30日(日)午後2時からあづみ野ランドフロント前で抽選をします。

☎ あづみ野ランド
(TEL)82・0256 (FAX)82・0257

長峰山 天平の森 安曇野学校 チェーンソーカービングスクール

「チェーンソーカービングスクール・天平の森」の受講者を募集します。

日本のチェーンソーカービングアーティストの先駆けである伴正史さんが塾長を務め、3人の講師が個別指導します。

■開催日程 午前10時～午後4時 4月(連日2回)、5、7、9、10月の第3土曜日

■場所 長峰山「天平の森」
■対象 16歳以上(未成年者は、保護者の同意が必要)
■定員 25人(先着順)

■受講料および支払方法
1回 1万3,000円
(講習料、昼食、材料代含む)

・前期(4回分)5万2,000円
・後期(3回分)3万9,000円
※一括の場合は8万4,000円

■申込方法 電話かFAXまたは直接来館してお申し込みください。受付時間は午前10時～午後4時
■申込期限 4月10日(木)
☎ 天平の森
(TEL)62・6235 (FAX)62・6236

児童扶養手当 一部支給停止措置の導入

平成14年の母子および寡婦福祉法等の改正に基づき、4月から児童扶養手当の受給者で下記の対象者に一部支給停止措置(支給額の2分の1が支給停止)が適用されます。この措置は、「児童扶養手当一部支給停止適用除外理由届出書」および添付書類を提出すると適用から除外されます。5年など経過月を迎える受給者には、対象月の前々月に「児童扶養手当の受給に関する重要なお知らせ」を送付します。確認の上、手続きをしてください。

■対象

①児童扶養手当の支給開始月の初日から起算して5年経過した人(認定請求をした日に3歳未満の児童を監護する受給資格者は、当該児童が3歳に達した翌月から起算して5年を経過するとき)

②支給要件に該当してから7年経過した人

※起算開始日は、①・②ともに平成15年4月1日
☎ 穂高健康支援センター内 児童保育課児童係
(TEL)81・0727 (FAX)81・0703
または各総合支所市民福祉課 福祉係

平成20年度 農地・水・環境保全向上対策事業

平成20年度の「農地・水・環境保全向上対策事業」の取り組みに参加を希望する地区の受け付けをします。

現在、市内では、地域の農業者、非農業者、自治会、関係団体などの皆さんが参加して立ち上げた、12の活動組織が「農地・水・環境保全向上対策事業」に取り組んでいます。

この事業は、各集落で高齢化や混住化が進む中、農道や用排水路などを守り、将来に伝えるため、共同活動により、手入れを行い、新たなコミュニティづくりと理解を深め「資源・自然環境・景観」の保全と向上を図るものです。

事業の詳細、新たに参加を希望する地区がありましたら、4月中旬までに産業観光部耕地林務課まで連絡をお願いします。

☎ 三郷総合支所内 産業観光部耕地林務課耕地係
(TEL)77・3111 (FAX)77・6060

改正道路交通法 ⑤

改正ポイント

自転車の交通ルールの厳格化

最近、市内を含めて全国的に自転車による交通事故が増加傾向にあります。そこで、今月は、自転車を利用するときのルールを確認しましょう。

○自転車は、軽車両で『車』の1種類です。

道路交通法上、自転車は「車両」の一種です。よって、歩道と車道の区別があるところでは、車道を通行するのが原則です。また、車道では、原則として左側端を通行しなければなりません。

著しく歩行者の通行を妨げる場合を除いて、路側帯を通行することができますが、その場合は歩行者の通行を妨げないような速度と方法で通行しなければなりません。

○自転車でも違反をすると以下のような罰則が適用されます

| 安全運転の義務 | 夜間、前照灯および尾灯の点灯 | 並進の禁止 |
|---|--|-------------------------------------|
| 3カ月懲役または5万円以下の罰金 | 5万円以下の罰金 | 2万円以下の罰金または料料 |
| 道路および交通等の状況に応じて、他人に危害を及ぼさないような速度と方法で運転しなければなりません。 | 夜間、自転車で道路を走るときは、前照灯および尾灯(または反射器材)をつけなければなりません。 | 「並進可」の標識があるところ以外では、並んで走ってはいけません。 |
| 2人乗りの禁止 | | 酒気帯び運転の禁止 |
| 5万円以下の罰金/2万円以下の罰金または料料 | | 5年以下の懲役又は100万円以下の罰金(酒に酔った状態で運転した場合) |
| 自転車の二人乗りは、各都道府県公安委員会規則に基づき、6歳未満の子どもの乗せるなどの場合を除いて、原則として禁止されています。 | | 酒気を帯びて自転車を運転してはいけません。 |

☎ 安曇野警察署 (TEL)72・0110) または 堀金総合支所内危機管理室 (TEL)72・6769 (FAX)72・6739)

ピックアップ
健康と福祉

医療制度改革により、4月から「特定健康診査・特定保健指導」が始まります。市では、広報紙や各地域で説明会などを開催してお知らせをしてきました。ここでは、4月からの実施に向けて関連する事項についてお知らせします。

4月から特定健康診査・特定保健指導が始まります

「基本健康診査」が「特定健康診査」に変更

今回の変更は、実施主体が市町村(安曇野市)から医療保険者(安曇野市国民健康保険)になり、検査の内容も糖尿病などの生活習慣病に着目した「特定健康診査・特定保健指導」を実施します。

対象は35歳～74歳の市国民健康保険加入者と75歳以上の人です。

安曇野市国民健康保険では、このほど「安曇野市特定健康診査等実施計画」を策定しました。計画では、特定健康診査の受診者数および受診率の具体的な目標値を示したほか、特定健康診査と特定保健指導の実施方針などをまとめています。また、安曇野市の現状から診査項目に貧血検査と尿酸、クレアチニン検査を独自項目として追加し、全員に実施するとしています。

今後は、その効果を検証しながら健康診査と保健指導の充実を図り、積極的な生活習慣病の予防対策に取り組みを進めます。なお、受診者の利便性を考慮する観点から、介護保険制度の特定高齢者生活機能評価(下記参照)も特定健康診査に併せて実施されます。

☎ 穂高総合支所内
市民環境部市民課 国保年金担当 (TEL82・3131 FAX82・6622)

35歳～74歳
対象



介護予防のための検査「生活機能評価」

生活機能評価を特定健康診査に合わせて実施

「なんとなく面倒だ」「食欲がない、外出も減った」など、年齢とともに体の変化があるものですが、早めの予防対策で生活機能が維持できるといわれています。市では、66歳以上の皆さんを対象に介護予防のための検査「生活機能評価」を行います。

①国民健康保険加入者・75歳以上の人

特定健診にあわせて行います。健診申し込みのあった66歳以上の方には、あらかじめ問診票を送付しますのでご記入のうえ、健診当日お持ちください。なお、問診時の確認で介護予防の取り組みが必要とされた人のみ、当日、追加検査(心電図検査・唾液の飲み込み検査)を受けていただきます。(追加費用はかかりません)

②66歳以上74歳までの社会保険などに加入している本人および扶養になっている人

健診は加入されている医療保険で受けていただきます。市では、介護予防のための検査(生活機能評価)の「問診」部分のみを、対象となる全員に通知します。記入いただいたものを確認し、介護予防の取り組みが必要とされた人のみ、指定日に必要項目の追加検査を受けていただきます。(個別に通知します。追加費用はかかりません)

①・②いずれの場合も、その後の介護予防サービスの利用については、地域包括支援センターと相談し、心身状態にあわせて利用サービスを選べます。

☎ 穂高健康支援センター内高齢者介護課高齢者福祉係 (TEL81・0731 FAX81・0703)

66歳以上
対象

おしえて! 後期高齢者医療制度④ ～平成20年4月から始まります～

Q 現役並み所得者の判定はどのように行われるのですか? ※

A 3割負担となる現役並み所得者の判定は、同一世帯の70歳以上の人の所得と収入により判定します。世帯内に前年の市民税課税所得課税標準で145万円以上の人がいると世帯内の被保険者は3割負担となります。ただし、課税所得が145万円以上であっても、後期高齢者医療の被保険者の収入合計が、2人以上いる場合は520万円未満、1人の場合は383万円未満であれば申請により1割負担となります。

※65歳から74歳で一定以上の障害状態にあり、市の認定を受けた人を含みます。

☎ 穂高総合支所内
市民環境部市民課 国保年金担当 (TEL82・3131 FAX82・6622)

平成20年度 成人検診の申し込みをしましょう

市では、平成20年度の成人検診の申し込みの受け付けを行います。4月上旬に各家庭に成人検診申し込み用のはがき(右図)を郵送しますので、内容をご確認の上、必要事項を記入して5月9日(金)までに投函するか直接、地域の保健センターに提出してください。

【はがきの記入方法】

| | | | |
|-------------------|--|--|--|
| 平成20年度 検診申し込み票 | 安曇野 太郎 65歳 | 安曇野 花子 30歳 | 名前を確認してください。 送るときは名前が切り取られます 年齢などで対象外となる 検診には、あらかじめ「×」 が記入してあります 希望する検診には、黒の 鉛筆かボールペンで「○」 を記入してください |
| 740 | 00000019 | 00000027 | |
| 特定健康診査 418101 | 市の検診を 受ける <input type="checkbox"/> | 市の検診を 受ける <input checked="" type="checkbox"/> | |
| 胃検診 418201 | 市の検診を 受ける <input type="checkbox"/> | 市の検診を 受ける <input checked="" type="checkbox"/> | |
| 乳房検診 418401 | 市の検診を 受ける <input checked="" type="checkbox"/> | 市の検診を 受ける <input type="checkbox"/> | |
| 子宮頸部検診 418501 | 市の検診を 受ける <input checked="" type="checkbox"/> | 市の検診を 受ける <input type="checkbox"/> | |

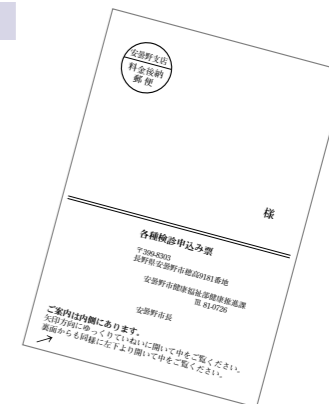

はがきを開くと3面になり、その中央が調査票となります。対象が5人以上の場合、はがきが複数になります。

注意!
特定健康診査(P25参照)は、市の国保加入者で35～74歳及び75歳以上の人のみ申し込みできるようになっています。74歳以下で国保以外の人は、加入先の医療保険者へお問い合わせください。

骨・歯科検診・肺がんCT検診・マンモグラフィ検診は予約が必要です

申し込みはがきに記載のない骨・歯科検診・肺がんCT検診・マンモグラフィ検診は、別途予約が必要になります。予約がないと受診ができませんので、ご注意ください。予約受付期間と実施の日程は次のとおりです。

◆予約受付期間

- ▶骨・歯科検診 4月8日～25日(下記参照)
- ▶肺がんCT検診 6月2日～20日(8月～12月に実施予定) ※詳しくは4月以降の広報紙でお知らせします。
- ▶マンモグラフィ検診 6月2日～20日(8月～12月に実施予定)
※マンモグラフィ検診は、2年に1度しか受診できません。20年度は豊科・穂高保健センターで実施

骨・歯科検診の予約を受け付けます 4/8(火)～25(金)

市では、骨粗しょう症と歯周疾患予防を目的に骨・歯科検診を次のとおり実施します。申し込みは、受診を希望される保健センターに電話でお申し込みください。なお、各保健センターの検診定員数が決まっていますので、お早めにお申し込みください。(定員数になり次第、締め切りになります)

| 検診会場 | 検診日および検診日数 | 検診定員数 |
|-----------------------|---------------------|-------|
| 豊科保健センター (TEL72・9970) | 5月26日(月)～27日(火)の2日間 | 140人 |
| 穂高保健センター (TEL81・0711) | 5月28日(水)～30日(金)の3日間 | 210人 |
| 三郷保健センター (TEL77・9111) | 6月12日(木)の1日間 | 70人 |
| 堀金保健センター (TEL73・5770) | 6月10日(火)の1日間 | 70人 |
| 明科保健センター (TEL81・2251) | 6月11日(水)の1日間 | 70人 |

※明科保健センターの電話番号が4月から 81・2251に変わります。

- 検診時間 午前9時30分～午後3時30分(30分ごとの時間指定)
 - 検診料金 骨検診 1,000円 歯科検診 無料
 - 検診内容 骨密度測定・歯科検診・歯科相談・栄養相談
※骨密度は、手首から肘までのレントゲン撮影で測定
※妊娠中・妊娠している可能性のある人は、骨検診が受けられません。
※骨検診のみ、歯科検診のみの受診も可能です。
 - 申込期間 4月8日(火)～25日(金)(午前8時30分～午後5時【土日祝日を除く】)
 - 申込方法 希望日と時間帯を電話でお申し込みください。後日、受診券と検診表を送ります。
- ☎ 穂高健康支援センター内健康推進課保健予防係(TEL81・0726 FAX81・0703) または各保健センター

穂高地域

穂高総合支所生活環境係 (TEL82・3131 FAX82・6622)

Table with columns: 月日, 曜日, 時間, 会場. Lists events for 4月9日 (水), 4月10日 (木), 4月16日 (水), 4月17日 (木), 4月20日 (日), and 4月26日 (土).

明科地域

明科総合支所生活環境係 (TEL62・3001 FAX62・4747)

Table with columns: 月日, 曜日, 時間, 会場. Lists events for 4月9日 (水), 4月10日 (木), and 4月18日 (金).

忘れずに愛犬の登録と狂犬病予防注射をしましょう

市では、次のとおり犬の登録と狂犬病予防注射を行います。日程をご確認の上、都合の良い場所で受けてください。なお、雨天の場合も実施します。(どこの会場でも新規登録・予防注射ができます)

各総合支所地域支援課生活環境係 (電話番号は各地域日程表の上段に記載してあります)

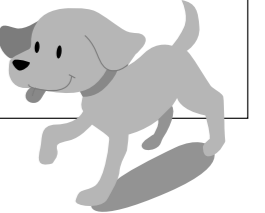

豊科地域

豊科総合支所生活環境係 (TEL72・3111 FAX72・8340)

Table with columns: 月日, 曜日, 時間, 会場. Lists events for 4月8日 (火), 4月10日 (木), 4月15日 (火), and 4月17日 (木).

三郷地域

三郷総合支所生活環境係 (TEL77・3111 FAX77・6060)

Table with columns: 月日, 曜日, 時間, 会場. Lists events for 4月15日 (火), 4月16日 (水), 4月22日 (火), and 4月23日 (水).

堀金地域

堀金総合支所生活環境係 (TEL72・3106 FAX72・4900)

Table with columns: 月日, 曜日, 時間, 会場. Lists events for 4月11日 (金), 4月14日 (月), and 4月18日 (金).

*1 4月10日(木)の北矢村集会所は会場が狭いので、なるべく近くの別会場へお越しください。

◆登録・予防注射の手数料・料金
犬の新規登録・予防注射などの料金は次のとおりです。
○登録料 3,220円
○注射料 2,670円
○注 射 済 票 交 付 手 数 料 550円
○新 規 登 録 手 数 料 3,000円
○1頭当たりの料金です。
※各料金は消費税額を含む金額です。当日は、お釣りのないようにご協力ください。
◆注意事項
○既に登録をしている飼い主の皆さんは、お手元に届いたはがきを必ずご持参ください。
○生後91日以上の飼い犬は、生涯に一度の登録と年1回の狂犬病予防注射が法律で義務付けられています。室内犬であっても必ず接種してください。
○次に該当する犬は、動物病院で診察を受けてから予防注射の接種を行ってください。
・健康状態に不安のある犬
・現在治療中の犬
・過去に予防注射接種後に異常を起したことがある犬
○犬をしっかり抑えられる人が付き添い、首輪が抜けないようにしてください。

暮らし疑問
一問一答!

家電リサイクル法がスタートしたことで、製品を長く大切に使うことや、捨てる前に修理や再利用を考える生活スタイルに見直すことが必要とされています。市内の小売店や収集運搬業者により回収された製品は、メーカーごとA・Bのグループに分けられ、松本市内2カ所の指定取引所に集められます。一方は、富山県へ、もう一方は静岡県の共同再資源工場へ運ばれます。処理方法は家電ごと違っていて、テレビは手作業で外側のプラスチックをはずし、ブラウン管を取り除き再利用。冷蔵庫は冷媒にフロンが使われていれば取り除く。コンプレッサーなども再度、鋳物鉄に鋳造して再利用。エアコンは使われていた銅やアルミを室内機などの熱交換器に使用。洗濯機の水槽は、再び水槽の原材料になり、プラスチック部品は、洗濯機の台座に生まれ変わります。

回収した家電製品はどこへ



Q 家電4品目の処分をしたいのですが。
A 買い替えをする小売店に引き取りを依頼する、または過去に購入した小売店や、収集運搬許可業者に引き取りを依頼するか、指定引き取り場所へ自己搬入する方法もあります。
Q 消費者の負担する料金は。

Q 回収された家電製品のリサイクル率は。
A 昨年度、家電4品目のリサイクル率は、テレビが77%、冷蔵庫が71%、エアコンが86%、洗濯機が79%でした。
Q パソコンの処分方法は。
A メーカーにリサイクルが義務付けられていますので、メーカーのホームページでご確認ください。

Q 引き取り・リサイクル料金などの問い合わせは左記まで。
☎0120・793・530
または、市民環境部環境課
☎82・3131 ☎82・6622
各総合支所生活環境係

家電4品目は、粗大ごみではありません

A 収集運搬料は小売店・収集運搬許可業者が設定します。また、リサイクル料金はメーカーごとに異なります。引き取り依頼時に業者へご確認ください。

お知らせ

4月から11月まで行っている「緑のリサイクル」の受入日時などが変わります。

- ▶ **曜日の変更**
豊科・三郷・堀金 (第2・4土曜日・日曜日)
穂高 (毎週 土曜・日曜日)
明科 (第1・3土曜・日曜日)
- ▶ **時間の変更**
午前9時～午後4時
- ▶ **期間の延長**
12月の第1・2土曜・日曜日
豊科南部公園に限り受け入れ可能
- ▶ **場所の変更 (一部地域)**
三郷 (みさとプレジジョン(株)西側 黒沢右岸の残土置き場)

数字で探る
私たちの健康

死因の第1位は「がん」

悪性新生物(がん)による死亡者は年々増加していて、市の人口10万人に対する死亡率を見ると、死因の第1位を占めています。増加傾向にあるのは、大腸・気管支・肺・乳房のがんです。
がんの受診者数は、多い順に男性では、胃・大腸、女性では乳房・胃・大腸の順です。特に女性の乳房の受診者数は、県・国と比較すると多い現状にあります。(下図参照)

がんは、まずかからないように未然に防いでいくことが大切です。がんの要因となるようなことを避ける生活を心がけましょう。
年1回は検診を
がんは早く見つけて治療すれば怖い病気ではありません。症状がないからといって安心は禁物。症状がなくても年1回は検診を受けましょう。また、気になる症状があれば早めに医療機関で検査を受けましょう。

がんの受診者状況

(H15～H17の平均 部位別受診数)

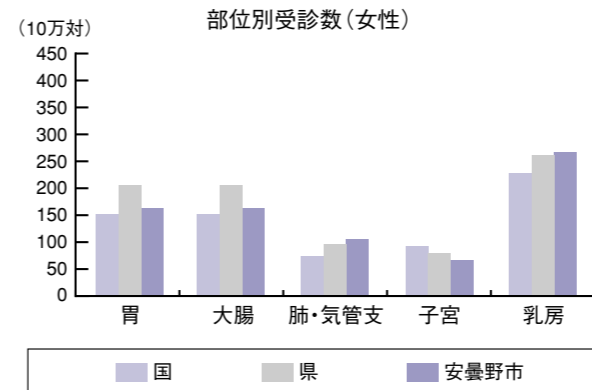
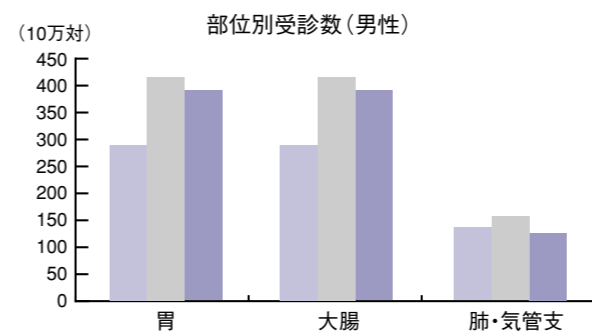

4月1日～30日
休日当番医

| | | | |
|-------|-----------|------|---------|
| 6日・日 | 古川医院 | [穂高] | 82-4385 |
| | 前角整形外科医院 | [穂高] | 82-1478 |
| | 鶴見医院 | [豊科] | 72-4500 |
| | ちかぞえ歯科医院 | [豊科] | 88-7770 |
| 13日・日 | 小田切医院 | [穂高] | 83-6025 |
| | 高橋医院 | [穂高] | 82-2561 |
| | 土屋クリニック | [豊科] | 71-1811 |
| | 堀金歯科医院 | [堀金] | 72-6975 |
| 20日・日 | 追分クリニック | [穂高] | 82-2129 |
| | 中田医院 | [穂高] | 82-2339 |
| | 木暮医院 | [三郷] | 77-2119 |
| | 山田歯科医院 | [豊科] | 73-7575 |
| 27日・日 | 清沢医院 | [穂高] | 82-7600 |
| | 神谷小児科医院 | [豊科] | 72-5162 |
| | こうの内科循環器科 | [豊科] | 71-5881 |
| | 松村歯科医院 | [明科] | 62-2048 |
| 29日・祝 | 古川整形外科医院 | [穂高] | 82-8880 |
| | 百瀬医院 | [穂高] | 82-2205 |
| | 白木医院 | [三郷] | 77-2134 |
| | 山本歯科医院 | [豊科] | 72-5748 |

※変更になることがあります。ご利用前に医療情報案内(☎0120-890-423)で確認してください。

覚えておきたい
安曇野の味



バラの花寿司

入学式など、お祝いごとが多いこれからの季節におすすめ。中を切るときれいなバラの花が咲きます。

材料
＜1本分＞すし飯(白)250g、すし飯(桃色)100g、のり(全形)1枚、のり1/4を4枚、うす焼卵(卵2個)、梅漬けシソと汁(または紅しょうが)少々、野沢菜少々

- 作り方**
- ①：卵をわりほぐし、うす焼卵を2枚焼く。
 - ②：4分の1枚ののりと全形ののり1枚をご飯粒でつなげて大きいのりにしておく。
 - ③：すし飯は100gに梅漬けの汁とみじん切りのシソを混ぜ桃色にし、2等分しておく。
 - ④：巻きす上に①のうす焼卵1枚をしき、その上にすし飯(桃色)半量を均等に広げ、手前から巻き込む。
 - ⑤：別の巻きすの上に残りのうす焼卵をしき、残りのすし飯(桃色)を均等に広げ、④をしんにして巻き込む。
 - ⑥：巻きすの上に②ののりを縦長におき、すし飯(白)200gを平均に広げる。菜ばしで3カ所に溝をつくり、それぞれに4分の1ののり3枚をはめ込み、その上に野沢菜を入れる
 - ⑦：⑥の上に卵で巻いたものを中心に寄せ、巻きすごと持ち上げ、残り50gのすし飯(白)を補い、巻き込む。等分に切り分ける。

今月の料理人

さよこ
丸山 小代子さん
堀金三田



人との結びつきを大切にできる優しい子に育ってほしいという願いを込めました。最近、よくエプロンを付けて、台所で野菜を洗ってくれたり、お手伝いをしてくれます。
(ママ・葉子さん)

宮崎
ゆいな
結菜
ちゃん
2歳
(明科中川手)



児童館の予定

子育てに関する相談については、右頁をご覧ください。 …乳幼児対象の催し物です。

★穂高中央児童館 TEL84-0762 FAX82-9621

■休館日/日曜・祝日

- よもぎだんご作り **要予約** 11日(金) 10:00~11:15
- 手作りおやつ①さくら餅 **要予約** 26日(土) 10:00~12:00
- 読み聞かせ(ボランティアによる) 毎週水曜日 11:00~11:20

★穂高西部児童館 TEL・FAX82-2527

■休館日/日曜・祝日

- よもぎだんご作り **要予約** 17日(木) 10:00~11:15
- 読み聞かせ(ボランティアによる) 毎週月曜日 11:00~11:20

★穂高北部児童館 TEL・FAX83-5494

■休館日/土曜・日曜・祝日

- よもぎだんご作り **要予約** 15日(火) 10:00~11:15
- わらべ歌遊び(内山房子先生による) 毎週月曜日 11:10~11:30
- 読み聞かせ(ボランティアによる) 毎週火曜日 11:20~11:40

★明科児童館 TEL62-2482 FAX62-1124

■休館日/日曜・祝日

ひまわりっ子クラブ オリエンテーションを行います

平成20年4月1日時点の年齢で、下記の日時にご参加ください。当日、ひまわりっ子クラブ会員に登録していただきます。

- 登録料 3,000円が必要です。
- 日時 下記参照



| 時間 | 2・3歳児 | 1歳児 | 0歳児 |
|-------------|--------|--------|--------|
| 10:00~12:00 | 23日(水) | 24日(木) | 25日(金) |

★豊科中央児童館 TEL・FAX72-0122

■休館日/日曜・祝日

- 子ども会議(チャレンジクラブの計画) 5日(土) 14:00~14:30
- 一輪車の日 5日(土) 14:30~15:00
- 絵心教室(近藤佐智子先生) 8日(火) 15:30~16:30
- パソコンの日 12・26日(土) 10:00~12:00
- 卓球の日 12日(土) 14:00~15:00
- チャレンジクラブ(飯ごう炊さん) 19日(土) 10:00~12:00
- 本と友達 19日(土) 16:00~16:30
- キッズリユース広場 お下がりに交換会 22日(火) 11:00~11:30
- マレット大会 26日(土) 14:00~14:30

いっしょにあそぼう

- 絵本・紙しばい 7・14・21日(月) 11:00~11:30
- リズム遊び 18日(金) 11:00~11:30
- お散歩 25日(金) 11:00~11:30

みんなおいで 平成20年度の登録を受け付けます

- 受付期間 4月10日(木)~17日(木) 9:30~18:00
- 場所 豊科中央児童館

★高家児童館 TEL・FAX72-5685

■休館日/日曜・祝日

- ママキッズピクス 17日(木) 10:30~11:15
- おはなしムーン 毎週火曜日 11:00~11:30

★南徳高児童館「にこにこランド」 TEL71-5150 FAX71-5152

■休館日/日曜・祝日

- おはなしムーン 2・16日(水) 11:00~11:30
- ママキッズピクス 10日(木) 10:30~11:15

各種相談

場…場所 問…問い合わせ 時…時間

栄養相談(管理栄養士による) 時 9:30~11:30

- 9日(水) 場圃堀金保健センター (TEL73-5770・FAX73-5775)
- 10日(木) 場圃豊科保健センター (TEL72-9970・FAX72-9044)
- 14日(月) 場圃明科保健センター (TEL81-2251・FAX81-2943)
- 23日(水) 場圃穂高保健センター (TEL81-0711・FAX81-0703)
- 23日(水) 場圃三郷保健センター (TEL77-9111・FAX77-9113)

4月から、明科保健センターでも栄養相談を行います。ぜひ、ご利用ください。

子ども・母子家庭・女性の相談

- 平日 時 8:30~17:00 **要予約**
- 場圃児童保育課児童係(TEL81-0727・FAX81-0703)

子育てに関する相談

母乳・育児相談 時 9:30~11:00

- 2日(水)・15日(火) 場圃明科保健センター(TEL81-2251・FAX81-2943)
- 3日(木)・17日(木) 場圃穂高保健センター(TEL81-0711・FAX81-0703)
- 8日(火)・22日(火) 場圃三郷保健センター(TEL77-9111・FAX77-9113)
- 9日(水)・23日(水) 場圃豊科保健センター(TEL72-9970・FAX72-9044)
- 10日(木)・24日(木) 場圃堀金保健センター(TEL73-5770・FAX73-5775)

※保健師・助産師・管理栄養士・歯科衛生士が相談に応じます。
※母乳相談は **要予約**

年金相談 時 9:30~16:00

- 23日(水) 場圃豊科公民館
- 場圃松本社会保険事務所(TEL32-5821・FAX32-1011)

4月から、年金相談は月1回となります。

結婚相談 時 13:00~16:00

- 13日(日) 場圃穂高地域福祉センター(TEL82-2940・FAX82-9621)
- 20日(日) 場圃社会福祉協議会本所(TEL72-1871・FAX72-9130)
- 27日(日) 場圃三郷福祉センター(TEL77-8080・FAX77-8081)

介護に関すること

- 介護相談 時 8:30~17:00
- 平日 場圃地域包括支援センター(TEL81-0760・FAX81-0703)
- 介護者のつどい お気軽にお越しください。
- 今月はお休みします。

教育相談 問 教育相談室(豊科公民館内)(TEL72-2238) 学校教育課(TEL62-0133・FAX62-5721)

教育全般に関する相談 **要予約** ※祝日は除く

- 毎週月~金曜日 時 9:00~16:00
- 毎週土曜日 時 9:00~15:00
- 場圃教育相談室(豊科公民館内)(TEL72-2238)

グループ学習・親の会

- 8日(火)・22日(火) 時 14:00~16:00
- 場圃教育相談室(豊科公民館内)(TEL72-2238)

4月から教育に関するご相談は **教育相談室へ**

これまで各地域で行ってきた「教育相談」を、4月から教育相談室に一本化して行います。

- 内容 市内に住む幼児・児童・生徒・青年・保護者・教職員などの皆さんの教育に関するご相談に、面談や電話で応じます。ご希望の場合は、教育相談室へご予約ください。電話での相談も受け付けます。
- 相談員 2人(土曜日は1人)
- 相談日・場所 上記参照
- 連絡・問い合わせ 教育相談室(豊科公民館内)(TEL72-2238) 学校教育課(TEL62-0133・FAX62-5721)

心配ごと相談・行政相談 時 13:00~16:00

- 7日(月)・*21日(月) 時 13:00~16:00
- 場圃堀金老人福祉センター(TEL73-5288・FAX73-5775)
- 8日(火)・*22日(火) 時 13:00~16:00
- 場圃穂高地域福祉センター(TEL82-2940・FAX82-9621)
- 9日(水)・*23日(水) 時 13:00~16:00
- 場圃豊科ささえあいセンター「にじ」(TEL72-3013・FAX72-5422)
- 10日(木)・*24日(木) 時 13:00~16:00
- 場圃三郷福祉センター(TEL77-8080・FAX77-8081)
- 11日(金)・*25日(金) 時 13:00~16:00
- 場圃明科総合福祉センター(TEL62-2429・FAX62-5025)

※*印は行政相談を同時開催
問 心配ごと相談…上記へ
問 行政相談…総務部総務課(TEL71-2000・FAX71-5000)

光はすでに春
～ 堀金山麓沿いの民家にて～



安曇野
彩紀行
其の三十

今月の色



黄金色
Kogane-Iro
光放つような
鮮やかな黄色

例年より寒さ、降雪ともに
厳しかった冬が去り、季節は
いよいよ春へと移り変わります。
3月初旬、氷点下の日が続
いたこの時期も、光はすでに
春を迎えているようです。
光を放つような黄金色に
彩られた福寿草の上には、こ
の時期を象徴するように、う
つすらと雪が積りました。

編集後記

◆白鳥の北帰行が始まっていますが、
編隊で飛行する際、見事な傘型編隊を
組みます。長距離を飛ぶのに都合が良
いらしいのですが、家族や仲間を労わ
る、強いきずなを感じます。 M
◆数年前、長野を離れる友人を見送り
に行った駅で買った傘が壊れた。あの日
のことをつい最近のよこに思っていた
けれど、物は正直だ。曲がった傘の柄を
見ながら、時がたつのは早いなあ、とあ
らためて感じた。 S
◆初めての人間ドックが迫っています。
特に大きな病気やけがもなく30数年。
健康には自信があるものの、何かある
のではないかと勝手に妄想を膨らませ
ています。さて、結果は… K
◆予備校生のころ励まされた言葉。「正
義は負ける。努力は報われない。され
ど挑戦」。挑み続ける気持ちを忘れな
いようにしたいです。来月号は新年度
予算のあらましを掲載します。 T

| | |
|----------------------|----------------|
| 2008.3.1現在 ()内は対前月比 | |
| 人口 | 99,699人 (+26) |
| 男 | 48,382人 (+37) |
| 女 | 51,317人 (-11) |
| 世帯 | 36,299世帯 (+23) |

広報 あづみの
発行日 平成20年3月19日
編集・発行 長野県安曇野市役所企画財政部
まちづくり推進課広報広聴係
URL <http://www.city.azumino.nagano.jp>
E-mail info@city.azumino.nagano.jp
印刷 アサカワ印刷(株) 印刷経費1部29円
次回発行...お知らせ版4月2日(水)
古紙を配合した再生紙、
環境に優しい大豆油インクを使用しています。

| | | | |
|--------|-------------------------------|------------------|------------------|
| 本 庁 舎 | 〒399-8205 長野県安曇野市豊科4932番地46 | TEL 0263-71-2000 | FAX 0263-71-5000 |
| 豊科総合支所 | 〒399-8205 長野県安曇野市豊科4340番地 | TEL 0263-72-3111 | FAX 0263-72-8340 |
| 徳高総合支所 | 〒399-8303 長野県安曇野市徳高6658番地 | TEL 0263-82-3131 | FAX 0263-82-6622 |
| 三郷総合支所 | 〒399-8101 長野県安曇野市三郷明盛4810番地1 | TEL 0263-77-3111 | FAX 0263-77-6060 |
| 堀金総合支所 | 〒399-8211 長野県安曇野市堀金烏川2750番地1 | TEL 0263-72-3106 | FAX 0263-72-4900 |
| 明科総合支所 | 〒399-7102 長野県安曇野市明科中川手6824番地1 | TEL 0263-62-3001 | FAX 0263-62-4747 |