

振り込め詐欺「抵抗力」強化キャンペーン

その電話もしかして振り込め詐欺？

大きな社会問題となっている振り込め詐欺。全国的にも、長野県内においても被害件数は減少していますが、安曇野市内においては、認知件数・被害額とも増加しています。被害者の多くは、「振り込め詐欺は知っている」「我が家は大丈夫」「絶対に被害に遭わない」と思っていました。

◇振り込め詐欺被害対策◇

- ・振り込め詐欺の電話、ハガキがあつても冷静に対応する。
- ・「おかしい」と思ったら「あいことば」を活用する。
- ・身に覚えのない請求は、警察に相談する。

◇撲滅の取り組み◇

安曇野警察署では、金融機関やコンビニエンスストア、地域の防犯組織・民生児童委員・薬剤師会などと連携して「振り込め詐欺撲滅

減隊」を結成し、撲滅に向けた取り組みを進めています。

■安曇野警察署生活安全課

(TEL 72・0110 FAX 73・0110)

■環境課交通防犯係
 (TEL 82・3131 FAX 82・6622)

◇振り込め詐欺の被害状況◇

		2008.8末	2009.8末	増減
長野県	認知件数	222	88	△135
	被害額(円)	289,743,840	80,248,100	△209,495,740
安曇野市	認知件数	4	6	2
	被害額(円)	6,946,148	10,779,000	3,832,852

消費生活相談

消費生活トラブルの相談窓口

—しまった! 困った! と思ったら、迷わず相談を—

振り込め詐欺や悪質商法などを行う相手は、あなたの財布を狙っている「プロ」です。トラブルに巻き込まれることも多く、相談することは決して恥ずかしいことではありません。あなたが巻き込まれたトラブルについて話を伺い、助言させていただきます。相談無料・秘密は厳守します。また、借金問題も一人で悩まず、お気軽にご相談ください。

●相談場所 穂高総合支所内環境課

●相談日 平日 8:30 ~ 17:15 (電話相談も可)

※毎週火・木曜日の午前中は相談員が駐在しています。

■環境課交通防犯係 (TEL 82・3131 FAX 82・6622)



オレ、オレ
 すぐに示談金を
 振り込んで...

「振り込め詐欺」とは、直接顔を合わせずに電話や郵便などを利用して現金をだまし取る詐欺のことで、「オレオレ詐欺」、「架空請求詐欺」、「融資保証金詐欺」、「還付金詐欺」の4つの詐欺の総称です。

オレオレ詐欺

電話を利用して子どもや孫、警察官、弁護士などを装い、交通事故の示談金などを名目に、現金を預金口座に振り込ませるなどの方法でだまし取る詐欺事件です。

● 巧妙な手口

「風邪をひいて声の調子が悪い」「携帯電話の番号が変わったから、後でまた電話する」と言いつつ、子どもや孫であることを信用させます。「交通事故を起こしてしまつた。すぐ示談にしなければ逮捕される」「会社のお金を横領したことがバレたので今日中に弁償しないとクビになる」などと深刻に訴えて動揺させます。また、架空の弁護士や警察官が次々と登場し、現金の振り込みを促す場合もあります。

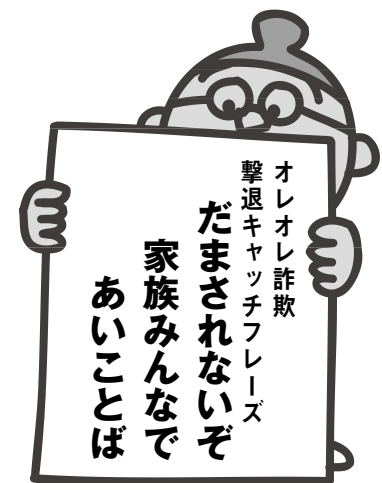

● 防犯対策

- ① 動揺したり慌てたりしないこと。このような電話がかかってきたら、相手の身分や話をうのみにせず、まず、詐欺かな?と疑ってください。
- ② 家族に連絡を取るなど、事実が確認できるまで、すぐに振り込まないでください。警察が交通事故などの示談を仲介したり、弁護士などが交通事故の直後に示談金などを振り込ませたりすることは考えにくいことです。
- ③ 一人で悩まず、必ず家族や警察に相談してください。

架空請求詐欺

不特定多数の者に対し、実際にはない借金やインターネットの未払い料金などを請求して現金をだまし取る詐欺事件です。

● 防犯対策

- ① 身に覚えがなければ現金を振り込む必要はありません。請求があっても毅然とした態度で断りましょう。
- ② 相手に連絡しないこと。連絡してきた者に対して振り込み要求する手口が増えています。
- ③ 相手に自分の氏名、住所を教えないこと。その個人情報や元にした新たな詐欺の手口に使われる可能性があります。
- ④ 見覚えのない送信元からのメールにはアクセスしない。クリックするだけで入会金を請求されることがあります。



融資保証金詐欺

実際には融資しないにもかかわらず、融資するかのような言葉で関心を引いて、保証金などの名目で現金をだまし取る詐欺事件です。

● 巧妙な手口

チラシやダイレクトメールなどで「低金利」、「即日融資」などの言葉で関心を引き、申し込みをした融資希望者に、「融資をするのに保証金が必要です」と言いつつ現金を振り込ませたり、エクスパック（定型小包郵便）で現金を送らせたりします。

● 防犯対策

- ① 保証金や借入金データの抹消など、いかなる名目であっても融資を前提に現金を振り込ませることは、正規の貸金業者では考えられません。
- ② すぐに振り込まず、警察や家族に必ず相談をしましょう。

還付金詐欺

税金や医療費、社会保険料などが還付されるかのように装い、金融機関のATM（現金自動預払機）から現金を振り込ませてだまし取る詐欺事件です。

● 巧妙な手口

税務署や社会保険事務所、県、市役所などの担当者を名乗って電話をかけてきます。そして税金や医療費、社会保険料などの還付金があると信用させて、「還付するための手続きが今日の〇時までです。」

● 防犯対策

税務署や社会保険事務所に直接連絡を取り直すか、家族または銀行員に相談をして判断してください。



啓発ポスター 豊科北小学校 望月絵美理さんの作品



10月11日(日)～20日(火) 全国地域安全運動

全国地域安全運動は、地域の皆さんと警察・防犯協会・自治体・関係機関等が一体となって「安全で安心して生活できる地域社会」を実現するために実施します。

日ごろから、自主防犯意識を高め、地域の安全に関心を持ち、犯罪者を寄せつけない安全安心な街づくりを目指しましょう。

【振り込め詐欺の被害対策】

振り込め詐欺撲滅ホットライン
026・235・2530
☑police-furikome110@pref.nagano.jp

【自転車盗対策】

カギと補助錠の二重ロック
万が一に備え防犯登録



【車上ねらい対策】

車を離れるときはドアロック
車内に貴重品は置かない



地域安全マップづくり教室 参加者の募集

「誰もが入りやすい」「誰からも見えにくい」をキーワードに、子どもたち自身が街を歩きマップを作ることで、子どもたち自身が危険を予測する意識や能力を高めます。



- 日時 11月8日(日) 9:00～15:00 (受付8:45)
- 場所 安曇野警察署
- 募集対象 小学生15人 (低学年は保護者同伴)
- 参加費 無料
- ※申し込み方法など詳しくはお問い合わせください。
- ☎安曇野防犯協会連合会 (☎73・0110)

平成 22 年 安曇野市成人式

- 日時 平成 22 年 1 月 10 日 (日) 午後 2 時 (開式)
- 場所 安曇野スイス村サンモリッツ
- 対象 平成元年 4 月 2 日～平成 2 年 4 月 1 日までに生まれた人で、市内の中学校を卒業している人。もしくは他市町村の中学校等を卒業後転入し、平成 21 年 10 月 1 日現在安曇野市に住所を有する人。



●受付時間	時間	A 会場	B 会場
	11:45～12:15	豊科北中学校卒業生 (1 組～2 組)	穂高東中学校卒業生 (1 組～3 組)
	12:00～12:30	豊科北中学校卒業生 (3 組～4 組)	穂高東中学校卒業生 (4 組～5 組)
	12:15～12:45	豊科南中学校卒業生 (全員)	穂高西中学校卒業生 (1 組～2 組)
	12:30～13:00	三郷中学校卒業生 (1 組～3 組)	穂高西中学校卒業生 (3 組～4 組)
	12:45～13:15	三郷中学校卒業生 (4 組～5 組)	堀金中学校卒業生 (全員)
	13:00～13:30		明科中学校卒業生 (全員) および転入者

●記念写真撮影時間	時間	A 会場	B 会場
	12:15～12:30	豊科北中学校卒業生 (1 組～2 組)	穂高東中学校卒業生 (1 組～3 組)
	12:30～12:45	豊科北中学校卒業生 (3 組～4 組)	穂高東中学校卒業生 (4 組～5 組)
	12:45～13:00	豊科南中学校卒業生 (全員)	穂高西中学校卒業生 (1 組～2 組)
	13:00～13:15	三郷中学校卒業生 (1 組～3 組)	穂高西中学校卒業生 (3 組～4 組)
	13:15～13:30	三郷中学校卒業生 (4 組～5 組)	堀金中学校卒業生 (全員)
	13:30～13:45		明科中学校卒業生 (全員) および転入者

- 成人式式典 午後 2 時～2 時 30 分 ●交流会 午後 2 時 45 分～4 時
- 社会教育課社会教育係 (TEL 62・4565 FAX 62・3525)



クマとの遭遇に注意して!
 圃 耕地林務課林務係 (TEL 77・3111 FAX 77・6060)

キノコ狩りや紅葉狩りなどで山に入る機会が増えるこの時期、クマは冬眠に向けてドングリなどの木の実を食いだめし、広範囲に山の中を移動するため、遭遇の危険性が非常に高くなります。

クマの被害に遭わないよう次のことに注意してください。

- ①クマに人間の存在を知らせることが大切です。山に入る時はクマよけの鈴などを鳴らしたり、ラジオをつけたりしてください。
- ②クマの糞や足跡を見つけたら引き返しましょう。
- ③子グマを見つけたら近くに母グマがいます。非常に危険ですのでそっと立ち去りましょう。

10月の納期

- 市県民税 (3期)
- 国民健康保険税 (4期)
- 後期高齢者医療保険料 (4期)
- 介護保険料 (10月分)
- 水道料金 (穂高・三郷地域)
- 下水道使用料 (豊科・堀金・明科地域)

=納期限は11月2日(月)=

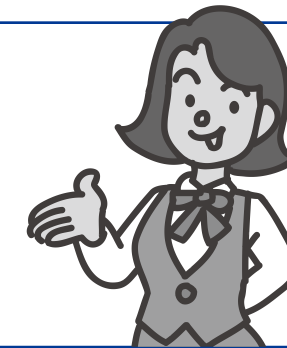

お知らせ

統計資料の予約販売

圃 企画政策課情報統計係 (TEL 71・2000 FAX 72・1223)

毎年多くの皆さんに利用していただいている(社)全国農林統計協会・(財)農林統計協会発行の統計資料(手帳)の予約を受け付けます。

●申し込み 11月24日(火)までに直接または電話でお申し込みください。

資料名	販売価格 (1部当たり)	発行者
農業日誌	1,400円	(社)全国農林統計協会
ファミリー日誌	1,400円	(財)農林統計協会
新農家暦	490円	(財)農林統計協会

資料名	販売価格 (1部当たり)	発行者
農業日誌	1,400円	(社)全国農林統計協会
ファミリー日誌	1,400円	(財)農林統計協会
新農家暦	490円	(財)農林統計協会

●予約受付場所

場所	課	TEL
本庁(安曇野庁舎)	企画政策課	TEL 71・2000
豊科総合支所	地域支援課	TEL 72・3111
穂高総合支所		TEL 82・3131
三郷総合支所		TEL 77・3111
堀金総合支所		TEL 72・3106
明科総合支所		TEL 62・3001

もし、あなたの大切な人が倒れたら
 圃 危機管理室 (TEL 72・6769 FAX 72・6739)

突然のけがや病気に襲われた時、そばに居合わせた人が手当をすることで、けがや病気の悪化を防ぐことができます。中でも、最も緊

急を要するものは、心臓や呼吸が止まってしまった場合で、「早い119番通報」、救急車到着前の「早い応急手当」が必要となります。そのため、消防署では応急手当講習会を実施しています。日程、詳しい内容などはお近くの消防署へお問い合わせください。

豊科消防署 (TEL 72・3145)
 穂高消防署 (TEL 82・3262)
 梓川消防署 (TEL 78・2090)
 明科消防署 (TEL 62・2992)

明科児童館臨時職員募集
 圃 市民福祉課福祉係 (TEL 62・3001 FAX 62・4747)

市では、明科児童館に児童厚生員として勤務する職員を募集します。

- 募集職種・人員 児童厚生員1人
- 応募資格 保育士・教諭免許のいずれかが必要(要経験)
- 雇用期間 11月1日～3月31日までの5カ月間
- 勤務時間 原則として午前9時30分～午後6時15分まで
- 応募方法 10月19日(月)までに、明科総合支所内市民福祉課 備え付けの申込書(市ホームページからダウンロードできます)に必要事項を記入のうえ同課に提出してください。(郵送も可)

堀金地域の「秋の一斉清掃日」と「粗大ごみ回収日」が変更になります。



※日程のみを変更するもので作業などの開始時間の変更はありません。お間違えないようご注意ください。

圃 地域支援課生活環境係 (TEL 72・3106 FAX 72・4900)

寄附・寄贈のお礼【敬称略】(8月20日～9月1日)

▽日本禁煙友愛会穂高支部 支部長 中村峯一
 鉛筆 1,938 本、シャープペン 991 本、ハンカチ 828 枚、足首をしめつけない靴下 300 足 穂高地区の保育園、幼稚園、小学校、中学校へ青少年育成のため。寝たきりで介護を受ける人へ社会福祉のため

▽宮下尚久 白鳥の写真 額付(縦120×横170) 1点 観賞用として明科図書館へ展示するため

報告 (財)長野県市町村振興協会の助成で防災資機材を整備

中萱地区自主防災会では、財団法人・長野県市町村振興協会の平成 21 年度コミュニティ助成事業(宝くじ助成事業)を活用し、防災活動に必要な防災倉庫、大型テント、ヘルメット、防災用かまど、発電機等を整備しました。

なおこの事業は、一定地域の住民が当該地域を災害から守るために結成した組織(自主防災組織)の災害被害防止活動の支援と宝くじの普及広報事業のために助成されています。

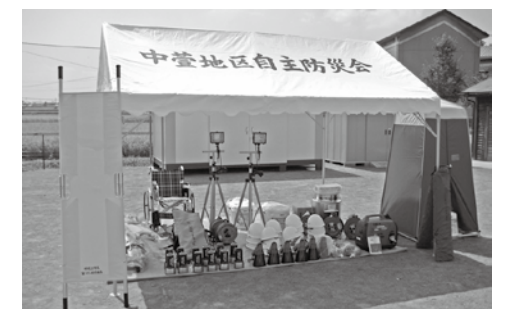

**木造住宅耐震診断事業・耐震補強工事補助事業
地震に強い安全な家づくり**
■建築住宅課住宅係
(TEL 72・3111 FAX 72・3569)

市では木造在来工法の個人住宅の耐震診断を無料でを行っています。本年度の予定件数にまだ余裕があります。希望者は早めにお申し込みください。

●**対象となる住宅** 昭和56年5月31日以前に着工された木造在来工法の住宅（ツーバイフォー工法や非木造の住宅は対象外）で、個人所有の住宅。（長屋・共同住宅は除く）

●**申し込み** 豊科総合支所内建築住宅課に備え付けの申出書（市ホームページからもダウンロード可能）に必要事項を記入のうえ、建築住宅課へ提出してください。（印章を持参してください）

※予定戸数を超えた場合は次年度になる場合もあります。

どんな診断をするの？

①**簡易診断（無料）**

木造住宅耐震診断士として登録されている建築士が、家にお伺いして外観などを見ながら聞き取り

市営住宅の入居者の募集

■建築住宅課住宅係
(TEL 72・3111 FAX 72・3569)

市営住宅の入居者を募集します。希望者は内容をお確かめのうえ、お申し込みください。

●**募集内容**

▽追分団地（穂高北穂高）
1戸【2LDK】
1戸【3LDK】

※申込者多数の場合は抽選

●**入居開始日** 12月1日（火）

●**入居資格** 市内に住所を有するか勤務する人で、主に次の要件を満たす人

調査を実施。結果が1・0以上の場合はひとまず安心。結果が1・0未満の場合は要望により②へ。

②**精密診断（無料）**

簡易診断が1・0未満の住宅で、補強工事を前提として、さらに詳しい調査を希望する人が精密診断の対象になります。専門の診断士が家の中や天井裏、床下などに入り詳細な調査を実施。結果が1・0以上の家はまずはひと安心。1・0未満の人には補強工事内容などの提案もします。

補強工事をしよう！

診断結果から補強工事を決めた人には補助（所得制限あり）があります。補強工事費の2分の1（最高60万円）が補助されます。一定以上の成果が出る工事が対象です。設計士・工務店などによく相談して工事内容を決めてください。補強工事以外は対象外です。

税の優遇措置は

補強工事金額により所得税の減免や固定資産税の軽減があります。詳細は豊科総合支所内建築住宅課までお問い合わせください。

(1) 同居親族があること
(2) 住宅に困っていること
(3) 収入額が一定額以下であること

●**申し込み** 10月7日（水）から「入居申込書」と募集の詳細を記した「入居申込案内」を豊科総合支所内建築住宅課住宅係で配布します。受付期間内に添付書類を添えて提出してください。

※各総合支所では受け付けできません。
●**受付期間** 10月19日（月）～27日（火）（土日曜日は除く）
午前8時30分～午後5時

環境にやさしい石鹸づくり
■環境課
(TEL 82・3131 FAX 82・6622)

安曇野市消費者の会石鹸部では、環境保全活動の一環として廃食用油から固形石鹸を手作りしています。環境にやさしい石鹸づくりに興味のある一般の参加者をお待ちしています。

●**場所** 豊科まちづくり会館

●**日時** 10月24日（土）午前9時

●**定員** 8人（先着順）

●**持ち物** マスク、帽子・タオル
※汚れてもよい服装でお出掛けください。

**ハローワーク松本
中高年齢者就職面接会**
■ハローワーク松本
(TEL 27・0111 FAX 27・0041)

ハローワーク松本では、就職を希望している中高年齢者再就職準備セミナーと、就職面接会を開催します。申し込みは不要です。お気軽にお出掛けください。

●**日時** 10月26日（月）▽再就職準備セミナー午後1時～2時10分

▽就職面接会 午後2時30分～4時

●**対象年齢** おおむね40歳以上

●**場所** ホテルブエナビスタ

●**参加企業数** 20社（予定）

自衛官等の募集

■自衛隊長野地方協力本部松本地域事務所・広報センター「信濃」
(TEL 36・2787)

防衛省では、特別職国家公務員「自衛官等」の受付と試験を実施します。

募集種目	応募資格	受付期間	試験日
陸上自衛隊 高等工科 学校生徒	中卒(見込含)17歳未満の男子	11月1日 ～平成22年1月8日	1次：平成22年1月23日 2次：平成22年2月6日
貸費学生 (技術)	大学の理学部、工学部の3、4年次または大学院修士課程在学の者	12月1日 ～平成22年1月15日	平成22年1月31日

～国土交通省からのお知らせ～

お忘れなく。まさかのための自賠責保険

交通事故による死者数は年々減少傾向にあるものの、平成20年の事故発生件数は約77万件、死傷者数は約95万人で、国民の誰もが交通事故の被害者にも加害者にもなり得る極めて深刻な状況となっています。

自賠責保険・共済は、すべての自動車の保有者に、自動車1台ごとに加入が義務付けられており、基本的にすべての加害者の賠償責任を担保します。

四輪車はもちろんですが、特に車検制度のない250cc以下のバイクは、有効期限切れ、かけ忘れにご注意ください。

■国土交通省北陸信越運輸局長野運輸支局 (TEL 026・243・4603) URL http://www.jibai.jp



～安曇野建設事務所からのご願い～

樹木の倒木による賠償事故にご注意を

豪雨や強風による国・県道への倒木事故が多く発生しています。私有地からの倒木により、歩行者や車に損害が生じた場合は、立木所有者に賠償請求がおよぶ場合があります。道路沿いに倒木の恐れのある立木の所有者は、伐採などをして撤去していただくようお願いいたします。

■安曇野建設事務所維持管理課 (TEL 72・8398 FAX 72・8882)



- ① 国および地方公共団体の議会議員
- ② 常勤の国家公務員および地方公務員
- ③ 公募委員として、市の他の3つの附属機関の委員を兼ねる場合は応募できません。
- (2) 平日・昼間に市内で開催する審議会に出席可能である人
- (3) 安曇野の景観および関連する

- ① 市内に在住する満20歳以上(平成21年11月1日現在)の人。ただし次に掲げる人は除きます。
- ② 豊科総合支所内建築住宅課または各総合支所内産業建設課窓口(豊科を除く)に備えてあります。
- (3) 申込方法 10月30日(金)(必着)までに、電子メール、FAX、郵送、持参でお申し込みください。



(TEL) 72-31111 (FAX) 72-3569

つながりひろがる地域づくり事業の追加募集

4月と7月にそれぞれ募集した「つながりひろがる地域づくり事業」に42件の応募があり、そのすべてが交付決定されました。市民の力による活動が協働の輪を広げ、地域交流・文化活動など本格的に活動が行われています。市では、21年度予算額に対して若干余裕があるため、これから新たに地域づくり事業を行おうとする団体に対し追加募集を行います。希望する団体などは応募してください。募集要領や申請書は、各総合支所地域支援課窓口のほか、市ホームページにも掲載してありますのでご利用ください。

● 応募期限 10月30日(金)まで

● 各総合支所地域支援課まちづくり推進係または●まちづくり推進課 (TEL) 71-2000 (FAX) 72-1223



● 昨年の成果発表交流会の様子

応募要領

- 募集人員 3人以内
- 任期 委嘱の日から2年間
- 応募資格 以下の条件を全て満たす人となります。

- 応募方法
- (1) 提出書類 申込書と小論文「安曇野の良好な景観を創出するには」(800字程度)
- (2) 申込書の入手方法 ①市のホームページからダウンロードできます。
- ②豊科総合支所内建築住宅課または各総合支所内産業建設課窓口(豊科を除く)に備えてあります。
- (3) 選考方法 申込書、小論文の内容により選考します。
- 提出先・問い合わせ (TEL) 72-31111 (FAX) 72-3569

分野について、日ごろから関心を持ち、現状を踏まえた中で今後の景観施策のあり方、取り組むべき諸課題について意見・提言をいただける人

市では、安曇野の良好な景観の育成に関すること、また市の景観行政に関わる重要な事項を調査審議するため、「安曇野市景観審議会」を新たに設置し、その委員の一部を公募します。

景観審議会

景観審議会の公募委員を募集

名称	内容	日時・場所	定員・費用	備考
有明高原寮施設見学会	「鐘の鳴る丘」でおなじみの有明高原寮は、フェンスや格子のない開放的な少年院です。地域の皆さんに知っていただくために施設見学会を開催します。この機会にご参加ください。	■：10月17日(土) 13:00～16:00 ■：有明高原寮体育館	■：無料	問：有明高原寮 (TEL) 83-2204 (FAX) 81-5004 ※事前の申し込みは不要です。
長峰山フォーラムV - 里山の手入れと恵み -	午前は里山の草刈とカメラ研ぎ体験をします。午後には「ミツバチと人間の甘い関係」と題して、県環境保全研究所須賀丈さんによる講話があります。	■：10月25日(日) 9:30～15:30 (受付9:00) ■：長峰山絆の森一帯および長峰山森林体験交流センター天平の森研修棟	■：50人(先着順) ■：無料	問：NPO法人森倶楽部21 安曇野事務所 宮本さん (TEL) (FAX) 81-5065 ■：10月20日(火)までに電話でお申し込みください。
つながりひろがる地域づくり事業第4回健康な体と心を育む食育講座「朝食お弁当作り～栄養・カロリー!? 知りたいベストバランス～」	朝の忙しい時間、簡単に、でも美味しく開けるのが楽しくなるお弁当作りのコツ。次の日から活かせる調理自習とお話です。子どもの参加も大歓迎です。	■：10月25日(日) 10:00～13:00 (受付9:45) ■：豊科保健センター 話：山田洋子栄養士 後藤和美栄養士	■：20人 ■：300円	問：安曇野・食育くらぶ事務局 中島さん (TEL) 090-4180-2952 (FAX) 73-5756 ■：10月19日(月)までに電話でお申し込みください。
小型移動式クレーン運転技能講習	市商工会では、労働安全衛生法第61条第1項に規定されている小型移動式クレーン運転の技能講習を行います。	■：学科講習 11月14日(土)・15日(日) 8:30～17:00 ■：実技講習 11月15日(日)・21日(土) 8:30～17:00 ■：明科公民館同多目的広場駐車場	■：30人 ※費用など詳細については市商工会へお問い合わせください。	問：安曇野市商工会 (TEL) 87-9750 (FAX) 72-8491 ■：10月30日(金)までに電話でお申し込みください。

入札・契約結果 (平成21年8月)

(単位:円)

工事名	工事箇所	請負者	請負代金
豊科交流学習センター建設事業 建築工事	豊科	松本土建・佐原建設 特定建設工事共同企業体	568,050,000
豊科交流学習センター建設事業 電気設備工事	豊科	TOSYS・有賀電気 特定建設工事共同企業体	169,050,000
豊科交流学習センター建設事業 機械設備工事	豊科	大和・扶桑特定建設工事共同企業体	120,750,000
安曇野高橋節郎記念美術館新設館収蔵庫改修工事	安曇野高橋節郎記念美術館	(株)イトウ	21,472,500
地域活力基盤創造交付金事業 市道穂高1級15号線 舗装工事	穂高有明	(株)大丸組	14,175,000
(交付金・市単) 公共下水道関連道路占用路面復旧(狐島下木戸工区) 工事	穂高北穂高	(株)武井組	12,495,000
(国補) 特環公共下水道 豊里10工区管渠工事	穂高有明	(株)川上産業	11,445,000
(交付金・市単) 公共下水道関連道路占用路面復旧(たきべ産業団地その1) 工事	豊科高家	(株)佐原建設	11,025,000
(国補・市単) 特環公共下水道 豊里8工区管渠工事	穂高有明	(株)松澤組	10,500,000
三郷地域4保育園調理室エアコン設置工事	三郷地域4保育園	(有)中澤電気商会	3,465,000
市単道路維持事業 市道豊科4143号線 側溝改修工事	豊科田沢	(有)大崎管業	3,066,000
市単道路維持事業 市道堀金2級55号線下水道路面復旧附帯工事	堀金烏川	猿田建設(株)	2,730,000

～松本税務署からのお知らせ～ 一つの窓口で手続きができます

税務署では受付窓口の一本化(ワンストップサービス)を行っています。これにより、次のような手続きが一つの窓口で済ませることができます。

税務署にお出掛けの際は、受付窓口でご用件をお申し出ください。なお、受付窓口の一本化などについては、国税庁ホームページ(<http://www.nta.go.jp>)の「調達・その他の情報」「お知らせ」でもご覧いただけます。

● 松本税務署 税務広報広聴官 (TEL) 39-3272

- 各種申告書・申請書などの提出
- 各種用紙の交付請求
- 納税証明書の請求と受領
- 国税の納付
- 国税にかかる制度や手続きに関する一般的な相談など



健康づくり講演会

■市民課
(TEL 82・3131 FAX 82・6622)

県国保連合会松本支部では、「元気で長生き、100年人生」を合言葉に、若々しい健康的な体づくりとその維持方法についての講演会を開催します。生活習慣病の予防など健康づくりに役立つ運動指導を、実技を交えてわかりやすく解説します。申し込み不要で、参加は無料です。皆さんの参加をお待ちしています。

●演題 若々しく生きるための健康づくり
●講師 健康運動指導士 牧内隆雄さん

●日時 10月21日(水)
午後1時30分～

●場所 堀金総合体育館

特定疾患患者の見舞金支給

■各総合支所市民福祉課または社会福祉課障害福祉係
(TEL 81・0724 FAX 81・0703)

特定疾患患者の皆さんに見舞金が支給されますので、次のとおり申請の手続きを行ってください。

●対象者 11月1日現在、安曇野市に引き続き6カ月以上住所を有する人で、県から次の受給者



市内の保育園 入園説明会・自由見学会

■児童保育課保育係
(TEL 81・0728 FAX 81・0703)

市では来年4月から保育園へ入園を希望するお子さんの入園説明会と保育園自由見学会を次の日程で行います。入園できるのは保護者が働いていたり、病気があったり、病人の介護をしていたりするなどの理由で、家庭で保育ができないお子さんです。家庭で保育できるお子さんは入園することができます。

【入園説明会】

地域ごとに入園説明会を行います。説明会場で入所申込書を配布します。出席できない場合は、各保育園または穂高健康支援センター内児童保育課で10月28日以降にお受け取りください。
※在園のお子さんは、保育園を通じて入所申込書を配布しますので、説明会への出席は必要ありません。

地域	開催日	会場
豊科	10月21日(水)	豊科ふれあいホール
穂高	10月28日(水)	穂高会館講堂
三郷	10月22日(木)	三郷公民館講堂
堀金	10月26日(月)	堀金保育園遊戯室
明科	10月27日(火)	明科総合福祉センター「あいりす」

※説明会の時間は午前9時30分～11時(受け付けは午前9時から行います)

●説明会日程

※説明会には、筆記用具を持参してください。
※当日は保護者への説明会です。託児は設けませんが家庭での保育が可能な場合はご協力ください。

【保育園自由見学会】

市内各保育園を自由に見学できます。入園を希望する保育園へお出掛けください。

●日時 11月2日(月)・4日(水)
午前9時30分～11時

穂高幼稚園 入園説明会

■穂高幼稚園
(TEL 82・2053 FAX 82・2041)

穂高幼稚園では、平成22年度の入園説明会を開催します。入園を希望するお子さんの保護者の皆さん

証・受診券のいずれかの交付を受けている人(必須)

- ・特定疾患医療受給者証
- ・ウイルス肝炎医療費受給者証
- ・小児慢性特定疾患医療受診券
- 見舞金の額 1万2000円
- 申請方法 お近くの各総合支所市民福祉課、社会福祉課まで次のものを持参してください。
- ・各受給者証、受診券の写し
- ・印鑑(スタンプ印不可)
- ・振込先の分かる通帳など
- 申請期限 11月2日(月)～30日(月)

※土・日・祝日の受け付けはできません。

クーポン券を使用して受診しましょう 女性特有のがん検診推進事業

■健康推進課保健予防係
(TEL 81・0726 FAX 81・0703)

女性特有のがん検診の受診を促進するとともに、がんの早期発見と正しい健康意識の普及啓発を図ることを目的として国の方針に基づき、21年度「女性特有のがん検診推進事業」を実施します。特定の年齢に達した女性に対して子宮頸がん検診、乳がん検診の無料クーポン券とがん検診手帳を9月の下旬に送付します。

んはご出席ください。

●日時 10月22日(木)午前9時30分より受付、午前10時開始

●場所 穂高幼稚園プレイルーム

●持ち物 上履き・筆記用具

●入園対象および予定人数

- ・3歳児(平成18年4月2日～平成19年4月1日生) 30人程度
 - ・4歳児(平成17年4月2日～平成18年4月1日生) 20人程度
 - ・5歳児(平成16年4月2日～平成17年4月1日生) 若干名
- ※希望者多数により予定人数を超えた場合は抽選となります。

平成21年度版 子育て応援特別手当

■児童保育課児童係
(TEL 81・0727 FAX 81・0703)

子育て応援特別手当は、現下の厳しい経済情勢において、多子世帯の子育て負担に対する配慮として、平成21年10月1日時点における住民基本台帳上の住所を基準に、支給対象児童1人当たり3万6千円を世帯主に支給するものです。
●支給対象児童 平成15年4月2日～平成18年4月1日の間に生まれた子
●支給対象者 世帯主(ただし、同居世帯の人は代理申請が可能)

●検診の内容

- ・子宮頸がん検診 問診、子宮頸部細胞診検査です。
- ・乳がん検診 問診、マンモグラフィ(乳房エックス線検査)です。
- 対象者 6月30日現在、市内に住居登録している女性で、平成21年4月1日の時点で次の表の年齢に達している人が対象です。

子宮頸がん検診

年齢	生年月日
20歳	昭和63年(1988年)4月2日～平成元年(1989年)4月1日まで
25歳	昭和58年(1983年)4月2日～昭和59年(1984年)4月1日まで
30歳	昭和53年(1978年)4月2日～昭和54年(1979年)4月1日まで
35歳	昭和48年(1973年)4月2日～昭和49年(1974年)4月1日まで
40歳	昭和43年(1968年)4月2日～昭和44年(1969年)4月1日まで

乳がん検診

年齢	生年月日
40歳	昭和43年(1968年)4月2日～昭和44年(1969年)4月1日まで
45歳	昭和38年(1963年)4月2日～昭和39年(1964年)4月1日まで
50歳	昭和33年(1958年)4月2日～昭和34年(1959年)4月1日まで
55歳	昭和28年(1953年)4月2日～昭和29年(1954年)4月1日まで
60歳	昭和23年(1948年)4月2日～昭和24年(1949年)4月1日まで

●申請手続き 対象者には市からご案内と申請書を送付しますので、内容をご確認いただき、期限までに児童保育課または各総合支所福祉係に申請してください。

◎申請書は12月中旬の発送予定です。対象者で申請書等が届かない場合はお問い合わせください。
配偶者からの暴力などで住民登録地とは別の市町村にお住まいの人へ

いろいろな事情で、どうしても今住んでいる市町村に住居登録できないDV等被害者を対象として、事前申請を受け付けます。事前申請書は児童保育課または各総合支所福祉係にありますので、申請書にDV被害者であることが確認できる書類(相談センターが発行する証明書等)および振込口座の写し(通帳の写し)を添付のうえ提出してください。

●申請期限 10月30日(金)まで
※期限後の申請は受け付けられません。この場合は、住民登録がされている市区町村へ郵送により申請を行ってください。

◎催しのご案内

詳しい内容はお問い合わせください。

イベント

安曇野スタイル2009

穂高交流学習センター「みらい」内教育委員会文化課文化振興係

☎ 81・3111 ☎ 82・0966

市内各地にある工房の公開・作品展示、創作体験、特別メニューなど個性的な催しでおもてなしをします。

期間 10月31日(土)～11月3日(火)

場所 市内各工房・アトリエ・クラフトショップ・美術館・ギャラリー・飲食店・宿泊施設・農家など

インフォメーションセンター

(穂高交流学習センターみらい) 開設時間 9:00～17:00

イベント案内

- 安曇野スタイル2009 自己紹介ポスター展 (期間中常設)
- 安曇野スタイル2008 写真紹介 (期間中常設)
- 「おちばで お絵かき 秋色アート」(予約優先)
10月31日(土) 10:00～12:00 / 13:00～15:00
落ち葉を使った壁掛け作り
協力: ちのさなえさん 材料費: 500円 持ち物: はさみ
定員: 午前25人 / 午後25人
- 「ミニコンサート①」11月1日(日) 11:00～12:00
(無料) 安曇野吹奏楽団によるコンサート♪
出演: 安曇野吹奏楽団
- 「ミニコンサート②」11月1日(日) 14:00～15:00
(無料) クラリネットを中心としたアンサンブル
出演: エポニーアンサンブル

- 「木の枝でカブト・クワガタなどの昆虫作り」(予約優先)
11月1日(日) 9:30～10:30 / 12:30～13:30
安曇野の自然素材を使って昆虫を作ります。キットになっていますので、お子さまも楽しめます。
協力: 小林三香子さん 材料費: 500～800円
定員: 午前25人 / 午後25人
 - 「天蚕まゆでコサージュ作り」(予約優先)
11月2日(月) 9:30～12:00 / 13:00～16:00
天蚕まゆを使ったコサージュ製作
協力: 安曇野市天蚕センター 材料費: 800円
定員: 午前20人 / 午後20人
 - 「沈金作品を作ろう」(予約優先) 11月3日(火・祝)
10:00～12:00 / 13:00～16:00 はがきサイズの漆パネルに好きな絵を彫り、かぶれる心配のない工芸漆と、代用金粉で仕上げます。
協力: 安曇野高橋節郎記念美術館
材料費: 800～1,000円
定員: 午前15人 / 午後15人
- ☎ 穂高交流学習センター「みらい」内教育委員会文化課文化振興係 (☎81・3111) へお問い合わせください。

～長峰山・天平の森紅葉フェスティバル～ 天平の森 連続10日間紅葉まつり

耕地林務課林務係

☎ 77・3111 ☎ 77・6060

期間 10月9日(金)～18日(日)

場所 長峰山森林体験交流センター 天平の森

イベント案内

- 信州・安曇野第3回チェンソー・カービングショー
10月17・18日(土日の両日) 9:30～15:00 ころ
県内初、日本トップクラス10名のカーバーによるチェンソー・カービング公開製作
- きのこ狩り学習塾 10月12日(月) 10:00～14:00
(集合9:30) きのこ狩りと昼食、きのこ汁の試食
- 石釜ピザ作り教室 10月11日(日) 10:30～
(集合時間10:00) まきを燃やして石釜でのピザ作り
- 天文台観望会 10月9日(金)～18日(日)(10日間)
19:30～ 天文台での天体観測

- JR旧篠ノ井線 廃線敷き紅葉狩りウォーキング
10月11日(日) 9:30～14:00 旧篠ノ井線廃線敷きの紅葉を楽しみながらの歴史探訪。灰ころがし体験施設に立ち寄りおやきの試食。
 - 親子キャンプ体験 10月17日(金)・18日(土)
キャンプ体験宿泊・天文台観望会無料参加
※この他にも、多彩な催しを企画しています。いずれも要予約です。
- ☎ 長峰山森林体験交流センター「天平の森」(☎62・6235) へお問い合わせください。



第14回 ほりがね特産祭り

産業建設課内実行委員会事務局

☎ 72・3106 ☎ 72・4900

採れたて秋野菜や果物、特産のきび餅、新そばなど旬の味をお楽しみください。

●日時 10月24日(土) 9:00～15:00

●場所 ほりがね物産センター 駐車場周辺

●内容

- ・味わう 農産物・農産物加工品の直売、あづみ野遊牧豚汁、黒豆おにぎり、ポン菓子など
- ・ステージイベント ひまわりジュニア、堀金中学校「赤鬼塾」、楽団「ケセラ」など
- ・体験する きび餅つき、農業○×クイズ、太巻き寿司作り、新そば打ち体験など

※そば打ち体験は体験料800円と事前予約が必要です。また、本格的「江戸打ち」の講習会を併せて開催。講習料は300円。定員になり次第受け付けを終了。



体験

長峰ウォーキング

社会教育課スポーツ振興係

☎ 62・4565 ☎ 62・3525

北アルプスと安曇野を一望できる長峰山に登ります。錦秋の里山で気分をリフレッシュしませんか。

●日時 11月7日(土)9:00～14:00※雨天中止

●コース 光城山登山口(桜坂区)～光城山～天平の森～長峰山(昼食)～長峰荘(約10⁺)

●集合 豊科近代美術館西側駐車場

●参加費 1人100円(保険代等)

●持ち物 昼食・水筒・雨具など

●定員 30人(先着順)

●申し込み 10月13日(火)～20日(火)8:30～17:00(土日を除く)の間、社会教育課へ電話でお申し込みください。

光城山市民登山

安曇野ブランド推進室

☎ 77・3111 ☎ 77・6060

安曇野の里山・東山プロジェクトでは、光城山の自然や歴史・文化を学ぶ「安曇野市民登山」を開催します。ご近所お誘い合わせのうえご来場ください。

●日時 10月24日(土)8:00～11:00

●集合場所 光城山登山口

●定員 60人(先着順)

●内容 3コースに分かれて登ります。帰りは違うコースを下ります。山道では、光城山の自然(動植物)、歴史・文化を学びます。頂上では「のろし」の実演を予定しています。

●費用 100円(保険料、資料代)

●持ち物 水筒、筆記用具

●申し込み 10月13日(火)以降に、電話でお申し込みください。(8:30～17:00土日を除く)

道祖神めぐり

貞享義民記念館

☎ 77・7550

貞享義民記念館では松本市新村・波田町・山形村の道祖神を巡る催しを開催します。

●日時 10月20日(火)

集合8:50 解散16:00予定

●集合場所 貞享義民記念館

●講師 日本石仏協会理事 石田益雄さん

●募集人数 20人(申し込み順)

●持ち物 昼食・飲み物・敷物・雨具(必要に応じて)。

●申し込み 記念館へ電話でお申し込みください。

交流

第5回 安曇野市堀金一周駅伝大会

堀金総合体育館

☎ ☎ 72・6340

堀金地域の9地区を一周する駅伝大会が下記の日程で開催されます。この駅伝大会は旧堀金村時代から通算して今回で45回目となります。10月中旬から始まる練習期間中および大会当日は、コース沿道付近の皆さんやドライバーの皆さんにご迷惑をお掛けしますがご理解ご協力をお願いします。

●開催日程 11月1日(日)9:45～11:00ころ(堀金総合支所発着)

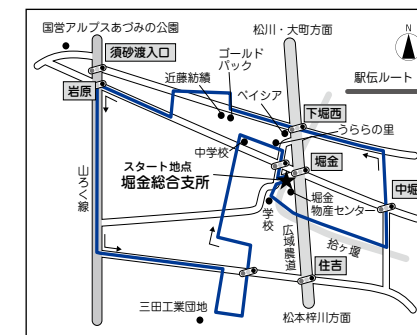

◎催しのご案内

詳しい内容はお問い合わせください。

教室・講座

陶芸教室

穂高陶芸会館

☎ 82・6750

穂高陶芸会館では、毎月、第3日曜日を陶芸教室の日とし、作陶教室を開催しています。各回とも自由制作で、希望の回のみ参加できます。

- 日程** 10月18日(日)・11月15日(日)・12月20日(日)・平成22年3月21日(日)
- 時間** 9:00～(各回2～3時間)
- 場所** 穂高陶芸会館
- 講師** 嶋田好貴さん
- 定員** 各回30人(先着順)
- 受講料** 1回2,000円(粘土1kgと指導料・焼き上げまでの料金)
- 申し込み** 穂高陶芸会館へ電話でお申し込みください。

パソコン基礎講座 年賀状をつくろう編

豊科公民館

☎ 72・2158

パソコンを使って住所録の作成とイラストなどを組み合わせた年賀状を作成してみませんか。

- 開催日** 第1部(全3回)11月10日～12日 第2部(全3回)11月17日～19日
- ※1・2部とも内容は同じです。
- 時間** 9:30～11:30
- 講師** 田中さおりさん
- 対象者** 市内在住の人で、ノートパソコンが持参でき、文字入力がある程度できる人。(パソコンがない場合は相談してください)
- 場所** 豊科公民館大会議室
- 定員** 各講座12人(先着順)
- 受講料** 600円※テキスト代別途
- 申し込み** 10月13日(火)8:30より受け付けます。豊科公民館の窓口へ直接または電話でお申し込みください。

展覧会

研成ホールの催し

礫山公園研成ホール

☎ 82・0769

陶芸「陶灯と器」展

上伊那在住の陶芸愛好家3人展。陶灯をメインに日常使用するマグカップ、皿、どんぶり、湯呑み、酒器等、煉込技法による作品を展示します。

- 日時** 10月15日(木)～19日(月) 10:00～17:00(初日は13:00～17:00、最終日は10:00～15:00)
- 入場** 無料

穂高美術協会展

穂高地区在住の中信美術界の会員有志による絵画作品(油彩・水彩・版画)約40点を展示します。

- 日時** 10月22日(木)～27日(火) 10:00～17:00(最終日16:00)
- 入場** 無料
- ※詳しくは、征矢野 久さん(☎82・2754)または礫山公園研成ホールへお問い合わせください。

第11回 かおすの会詩展

詩誌『かおす』120号突破を記念し、詩を中心にした工芸作品などの展覧会を開催します。会期最終日には、講演会・コンサート・詩の朗読会を楽しむ「つどい」も開催します。

- 日時** 10月29日(木)～11月1日(日) 9:00～17:00 「つどい」11月1日(日) 13:00～16:00
- 入場** 無料
- ※詳しくは、かおすの会実行委員会事務局(☎82・0082)へお問い合わせください。

日展を観る会

安曇野高橋節郎記念美術館友の会事務局

☎ 81・3030 FAX 82・0551

安曇野高橋節郎記念美術館友の会では、日本最大の美術公募展「第41回日展(日本美術展覧会)」を鑑賞するツアーを計画しました。美術や工芸などに関心・興味のある人や、一度は日展を見てみたいと思う人はこの機会にぜひご参加ください。

- 日時** 11月7日(土)6:30～20:30 (安曇野高橋節郎記念美術館発着)
- 場所** 国立新美術館(東京都)
- 参加費** 8,000円(交通費、昼食代、入場料ほか)
- 定員** 40人(先着順)
- 申し込み** 10月14日(水)から受け付けます(9:00～17:00月曜日は休館)。29日(木)までに電話でお申し込みください。

講演

第12回 全国義民顕彰集会in安曇野

貞享義民記念館内実行委員会事務局

☎ 77・7550

全国の義民を顕彰している団体や関係者が一同に集まる全国義民顕彰集会が三郷貞享義民記念館を中心に開催されます。この機会に貞享騒動を学んでみませんか。

- 日時** 11月1日(日)13:00～19:00
- 会場** 貞享義民記念館・中萱地区公民館・貞享義民社
- 内容** 特別講演「貞享義民顕彰の足跡」「貞享騒動」、三郷義民太鼓の演奏、関係施設および慰霊碑見学
- 参加費** 集会のみ1,000円(資料代含む) 意見交換会4,000円(懇親会) 両方参加5,000円
- 申し込み** 10月15日(木)までに電話でお申し込みください。



図書館

中央図書館開館記念 スズキ絵本コース展

中央図書館

☎ 84・0111 FAX 84・0116

中央図書館の開館を記念し、絵本作家のスズキコージさんの絵本原画展を開催します。2009年の第14回日本絵本賞大賞受賞作品「ブラッキンダー」や、「やまのディスコ」、「おぼけドライブ」など代表作品の原画70余点のほか、ライブペインティング作品も展示します。鮮やかな色彩、自由な感性によって描かれる世界をご覧ください。

- 期間** 10月30日(金)～11月24日(火)まで※木曜休館
- 会場** 穂高交流学習センター「みらい」展示ギャラリー



「ブラッキンダー」(スズキコージ作イースト・プレス刊)

スズキコージ サイン会

展覧会にあわせ作家によるサイン会を行います。入場は無料で、当日は絵本の販売も行います。数に限りがありますのでご了承ください。

- 日時** 10月30日(金) 第1回13:30～ 第2回18:00～
- ※開始15分前に整理券を配布
- 会場** 穂高交流学習センター みらい エントランスホール
- 定員** 各回とも先着100人

豊科図書館映画上映会 親子ねずみの不思議な旅

豊科図書館

☎ 72・2158 FAX 73・6401

おもちゃの親子ねずみが暖かい家族を求めて旅にでる物語です。

- 日時** 10月24日(土) 10:00～11:30
- 場所** 豊科公民館大会議室
- 入場料** 無料
- 先着** 100人



ワークショップ

あづみの万国旗をつくろう!

スズキコージさんと安曇野ならではの素材を使って万国旗を作ります。完成品を展示した後はみんなで館内をパレードします。参加は無料です。

- 日時** 10月31日(土) 9:30～12:00
- 会場** 穂高交流学習センター みらい内学習室
- 対象** ハサミを使います。小学生以下は必ず保護者と参加してください。大人のみ参加もできます。
- 定員** 先着30人
- 申し込み** 10月12日(月)～23日(金)9:00～18:00の間、中央図書館へ電話でお申し込みください。

明科図書館講演会 心をつなぐ読み聞かせ

明科図書館

☎ 62・1122 FAX 62・1124

児童書専門店「ちいさいうち」(松本市)店長で読書アドバイザーの越高一夫さんが、家庭での読み聞かせについて実演を交えて講演をします。

- 日時** 10月24日(土) 10:30～12:00
- 場所** 明科子どもと大人の交流学習施設「ひまわり」ハーモニーホール
- 対象** 一般
- 入場料** 無料
- 定員** 先着50人
- 託児申し込み** 講演会当日「ひまわり」2階和室に託児室を用意します。託児を希望される人は10月20日(火)までに明科図書館へ電話で申し込みください。

安曇野市公民館施設のご利用案内

①開館時間 午前9時～午後9時30分
②利用時間枠 (1)午前9時～正午 (2)午後1時～午後4時 (3)午後4時～午後7時 (4)午後7時～午後9時30分
③利用料金 時間枠ごと、会場ごとに 300円～13,000円 (冷暖房料等除く、減免制度あり)
④休館日 (1)月曜日(祝日の場合は翌日) (2)年末年始 (12月28日～翌年1月4日)

☎教育委員会社会教育課(☎62・4565 FAX 62・3525) または各地域公民館まで

秋の行政相談週間

困った時は、 ご相談ください。

10月19日から25日は、「秋の行政相談週間」です。国・県・市など行政に関する苦情や意見・要望などを住民の皆さんからお聴きし、その解決や実現を目指す制度が「行政相談」です。相談は総務大臣から委嘱を受けた行政相談委員が応じます。相談は無料で秘密は固く守られます。

秋の行政相談期間中、相談所が開設されますのでご利用ください。

日時

10月25日(日)

午前10時～午後3時まで

場所

穂高交流学習センター

「みらい」多目的ホール

相談委員

午前 萩原委員・松岡委員

・宮川委員

午後 松山委員・白澤委員

・宮川委員

また、毎月各地域で行政相談を開催しています。日程の詳細については広報あづみの各種相談コーナーをご覧ください。市内各地域の行政相談委員は、次の皆さんです。(敬称略)

行政相談委員

- 豊科地域 萩原哲子 (TEL 72・7262)
- 穂高地域 松山博 (TEL 82・4996)
- 三郷地域 松岡光正 (TEL 77・4014)
- 堀金地域 白澤清則 (TEL 72・8771)
- 明科地域 宮川辰巳 (TEL 62・4535)

問 総務課庶務係

(TEL 71・2000 FAX 71・5000)

行政相談シンボルマーク



向かい合う二つの顔が「行政相談」の親しみやすさを表現し、また、二つの顔が一つの笑顔に見えることで相談ごとが解決した喜びを表現しています。

こんな時は、 相談してください。

- 苦情や、困り事があるが、どこに相談して良いかわからない。
- 役所での手続き方法やサービスのことについて、相談したり、要望したりしたい。



広告欄 広告についてのお問い合わせは広告主までお願いします

相続 贈与 遺産分割 専門家に任せて安心!!

会社・NPO法人・決算申告・社会保険・建設業登録 等

佐々木会計事務所

〒399-8303 安曇野市穂高5072番地(安曇野市穂高会館入口)

TKC TEL.0263-82-8210 FAX.0263-82-6975

全国会 URL <http://www.sasakikaikei.co.jp>

関東信越税理士会 松本支部所属 税理士・行政書士 佐々木 一 夫
税理士・FP 戸澤 康志 税理士 戸澤 綾子
長野県社会保険労務士会 所属 社会保険労務士 浅川 知己

— お寺様でのご葬儀は —

株式会社 **儀礼センター**

フリーダイヤル **0120-69-2929**
(365日・24時間対応)

あづみ野営業所/安曇野市明科中川手102-2 TEL.0263-62-6645

★広告掲載のお申し込みは、(株) 共立プランニング (TEL 34・2515) まで