

広報

あづみの

10 2012.10.24

Azumino City

Public Relations

No.153

contents

巻頭 安曇野 IC に名称変更 ……	2
特集 平成 23 年度決算公表 ……	4
人事行政の状況 ……	12
三郷地域の水源転換事業 ……	14
安曇野検定クイズ ……	32

小さな小学校の大運動会

9月15日 明北小学校運動会

Azumino Interchange



名称変更したことを告知する横断幕（上）安曇野IC料金所のほか市内の道路案内標識も安曇野の名称に変更された（右）



式典会場横のサンモリッツ大ホールでは、市と近隣市町村の特産なども販売し、地域の魅力を発信するイベントが開催された



イベント会場前では名称変更を記念したストラップが配られた



配布されたストラップ



名称変更前の「豊科」インターチェンジ料金所の表示板



10月7日早朝にインターチェンジ料金所の表示板が付け替えられた。作業員が「豊科」のシールをはがし、「安曇野」の文字が現れた



名称変更を告知する懸垂幕（上）名称変更後、安曇野インターを利用する自動車（10月7日）（左）



うわだいら なおき
上平 直樹さん
(豊科南穂高)

安曇野地域の発展に期待

県外の人に安曇野から来たと話すと安曇野のことを知っていて、その知名度の高さに驚きました。この機会に観光など地域の産業がもっと発展するといいですね。



ないとう やすこ
内藤 恭子さん
きょうすけ
慶介くん
(穂高北穂高)

安曇野を多くの人に知ってもらう機会に

使い慣れた豊科ICの名がなくなるのは少しさみしいですが、県外など多くの人にもっと知ってもらいたい機会だと思っています。



たざわ るみ
田澤 瑠美さん
ゆいは
結葉ちゃん
(豊科)

とても分かりやすくなりました

県外から引っ越してきて2年目になりますが、来た当初は「豊科」の地名に慣れませんでした。安曇野になってとても分かりやすくなったと県外にいる家族と話しました。



昭和63年8月3日の豊科インターチェンジ開通を伝える、当時の「広報とよしな」。紙面では高速道路の開通を祝い、通り初めを行った写真が掲載され、開通が安曇野一円の産業・経済・文化などの発展につながることに期待を寄せていることが伺える

◎巻頭 安曇野の名を全国へ インターチェンジ 安曇野 IC に名称変更



宮澤市長らがくす玉を割って名称変更を祝った

昭和63年8月の開設以降24年間、安曇野および大北地域への玄関口として利用されてきた豊科IC（インターチェンジ）が、10月7日、安曇野ICに名称を変更しました。市では同日、安曇野スイス村サンモリッツ（豊科南穂高）で記念式典を行いました。式典には国、県、近隣市町村の関係者約1000人が出席しました。式典で宮澤市長は「名称変更を機に近隣市町村と連携しながら、全国に情報を発信していきたい」と話しました。市では今回の名称変更を機に全国へ向け「安曇野」の知名度向上を図り、市民の皆さんと共に「田園産業都市安曇野」のさらなる地域発展・観光振興を進めていきます。

市の財政状況は？ 良好な比率を維持

自治体の財政状況が良好かどうかを示す指標として健全化判断比率があります。安曇野市は財政再建に取り組まなければならない水準（早期健全化基準：実質公債費比率 25.0%、将来負担比率 350.0%）を大幅に下回る比率を維持しています。

●財政が健全かを示す指標

実質赤字比率

普通会計（一般、同和住宅新築）の赤字の割合

連結実質赤字比率

一般会計、特別会計、企業会計の全ての会計の赤字の割合

実質公債費比率

年間の借入金返済額の割合

将来負担比率

将来負担を見込まれる負債の割合

●財政健全化比率の状況

(単位：%)

指標	平成 21 年度	平成 22 年度	平成 23 年度
実質赤字比率	黒字のため 数値なし	黒字のため 数値なし	黒字のため 数値なし
連結実質赤字比率	黒字のため 数値なし	黒字のため 数値なし	黒字のため 数値なし
実質公債費比率	14.4	13.6	12.9
将来負担比率	61.2	49.0	35.0

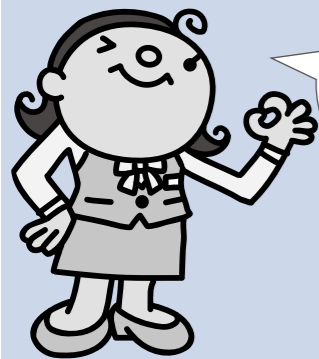

早期健全化の基準を大きく下回りました。



前年度比
1 億 6,000 万円 (0.4%) 増

平成 23 年度 (外)
平成 22 年度 (内)

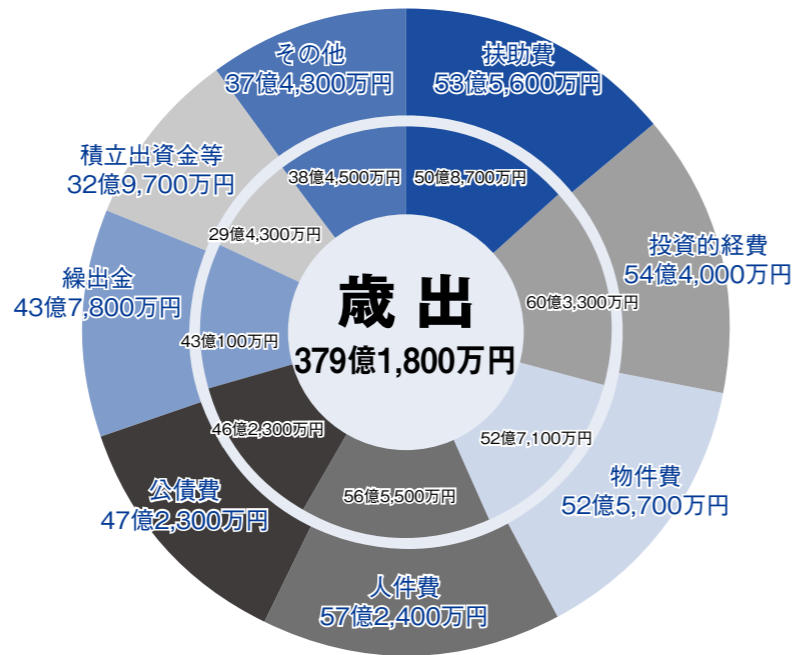

内訳など

- 扶助費** 子ども手当や介護給付費等の医療・福祉費
- 投資的経費** 道路整備や保育園建設、給食センター建設費
- 物件費** 予防接種などの事業委託料や消耗品などの需用費等
- 人件費** 市職員の給与や議員報酬など
- 公債費** 市債の元利償還金
- 繰出金** 特別会計へ繰り出したお金
- 積立出資金等** 基金へ積み立てたお金など
- その他** 市施設の維持補修費や一部事務組合負担金など

普通会計

前年度比
1 億 3,700 万円 (0.4%) 増

平成 23 年度 (外)
平成 22 年度 (内)

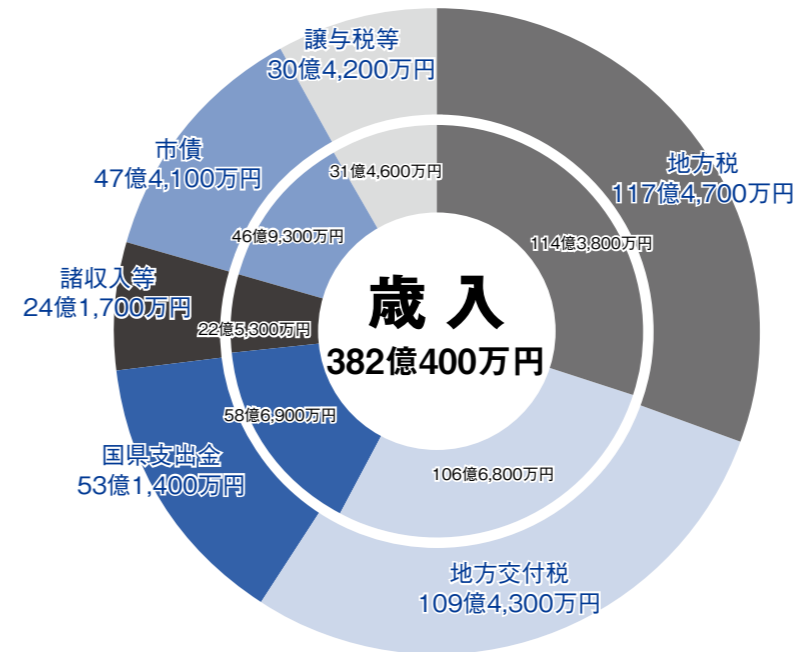

内訳など

- 地方税** 市民税や固定資産税など
- 地方交付税** 全国どこの市町村でも一定のサービスが受けられるようにするため、人口や税収などに応じて国から配分されるお金
- 国県支税金** 市の事業に対し、国や県から交付されたお金
- 諸収入** 貸したお金の返済金や預金利子など
- 市債** 市の借入金
- 譲与税等** 国が徴収した税の配分金や使用料・手数料など

普通会計の実質収支額は 1 億 7 8 0 0 万円の黒字

平成 23 年度の歳入決算額は 3 8 2 億 4 0 0 万円で前年度比 1 億 3 7 0 0 万円 (0.4%) 増となりました。歳出決算額は 3 7 9 億 1 8 0 0 万円で前年度比 1 億 6 0 0 0 万円 (0.4%) 増となりました。

歳入から歳出を引いた額 (形式収支) は 2 億 8 6 0 0 万円で、そこから翌年度へ繰越すべき財源 1 億 8 0 0 万円 (繰越明許費) を差し引いた実質収支額は 1 億 7 8 0 0 万円の黒字になりました。

入ったお金と使ったお金、両方も増えました

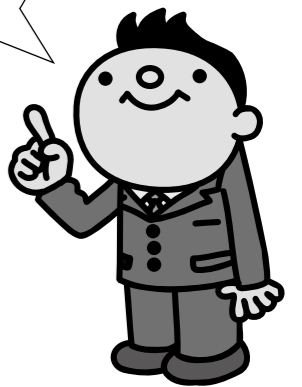

平成 23 年度決算公表

昨年度、市に入ったお金、使ったお金について説明します。

平成 23 年度安曇野市の各会計の決算が 9 月定例市議会にて審議されました。特別会計の下水道事業会計と農業集落排水事業会計の決算は不認定、その他の各会計決算は認定されました。この決算を元にした普通会計 (一般会計・同和地区住宅新築資金等貸付事業会計) の決算状況をはじめ各会計の決算状況をお知らせします。

3. 活力ある産業・観光基盤づくり



■担い手支援事業

担い手支援と水田活用上の戦略作物の作付拡大を推進するため、市独自の補助金交付を実施しました。



■観光振興事業、地域振興事業補助

「おひさま」放映もあり、「安曇野」の豊かな自然環境と歴史や文化などが広く国内外に情報発信され、観光振興及び地域振興を目的とした安曇野花火など各種イベントに助成し、誘客に努めました。



■ほりで一ゆ〜運営事業

施設の老朽化に伴う大規模改修工事を行いました。

1. 健全な財政運営



■コールセンター設置

市税コールセンターを設置し、未納者の自主的な納付を促し、市税の納期内確保と徴収率向上を図りました。



■明科総合支所等施設改築事業

明科総合支所と公民館機能を持つ、複合施設建設に着手しました。



■本庁舎建設事業

本庁舎等建設の基本設計および用地取得等を行いました。

平成 23 年度

こんなことに取り組みました

4. 協働による人を育むまちづくりの推進



厳しい財政状況を踏まえながら、各種計画の実現を目指しました。



■国内・国際友好交流事業

国内外の友好交流都市と連携・交流を深めお互いの特性を生かし、文化交流と人材育成を推進しました。



■コミュニティ助成事業補助金

自主防災組織が行う防災訓練や、資材の購入経費に対して支援を行いました。

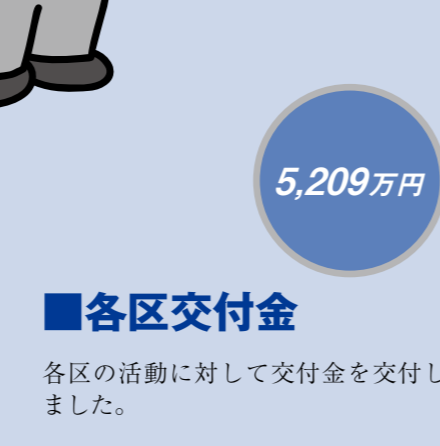

■各区交付金

各区の活動に対して交付金を交付しました。

2. 安心・安全で健やかに暮らせる住環境確保



■公立保育園整備

北穂高保育園の改築工事と豊科南部保育園の旧園舎解体や駐車場整備を行いました。



■小中学校施設整備

豊科北小学校の耐震工事、豊科南小学校の教室増築、豊科北中学校の理科室改築等施設整備を行いました。



■子宮頸がん等ワクチン接種事業

ワクチン接種の推進を図り、早期予防に努めました。

■子ども手当、児童手当の支給事業

次代の社会を担う子どもの、健全な育成および資質の向上のため、支給事業を行いました。

合併特例債等の発行内訳

(単位：百万円)

平成 19 年度	平成 20 年度	平成 21 年度	平成 22 年度	平成 23 年度
臨時財政対策債 400	臨時財政対策債 1,000	臨時財政対策債 1,554	臨時財政対策債 2,647	臨時財政対策債 1,969
合併特例債 計 3,177.0	合併特例債 計 1,685.8	合併特例債 計 2,006.1	合併特例債 計 2,027.1	合併特例債 計 2,673.5
中部・南部給食センター 964.3	穂高交流センター 348.2	穂高交流センター 66.0	堀金児童館 45.1	新本庁舎 871.0
穂高交流センター 463.8	有明保育園 576.4	豊科交流センター 69.5	豊科交流センター 321.2	明科総合支所 241.9
三郷児童館 202.5	安曇野赤十字病院建設補助 459.5	有明保育園 118.7	豊科南部保育園 58.9	北穂高保育園 100.6
豊岳荘建設補助 171.0	堀金保育園 301.7	安曇野赤十字病院建設補助 1,641.3	安曇野赤十字病院建設補助 1,188.4	防災行政無線 183.5
有明保育園 149.9		防災行政無線 38.3	防災行政無線 139.3	北部給食センター 706.5
地域振興基金 1,225.5		龍門湖公園 72.3	北部給食センター 274.2	地域振興基金 570.0

臨時財政対策債と合併特例債の発行状況

市債のうち、臨時財政対策債と合併特例債の発行状況は上の表のとおりです。

臨時財政対策債は、地方交付税として交付すべき国の財源が不足するため、その穴埋めとして地方公共団体自らに地方債を発行させる（借金させる）制度です。償還に要する費用は、後年度の基準財政需要額に算入されるため実質的な負担はありません。

合併特例債は、新たなまちづくり・地域づくりを進めるため、庁舎等公共施設や道路などの建設事業や地域振興事業のための積み立てなどに使うことができます。地方債（借金）です。対象事業費の95%に充てられ、返済する際の元金と利子の70%相当額が、毎年基準財政需要額に算入される制度になっています（償還期間は20年以内）。

市ではこれらの制度を活用し、安曇野市まちづくり計画に基づいた子育て関連施設の保育園や児童館、交流学習施設、安

市の借入金と貯金の状況は？

よくご質問いただく内容にお答えします。



市債(借入金)残高(グラフ1)

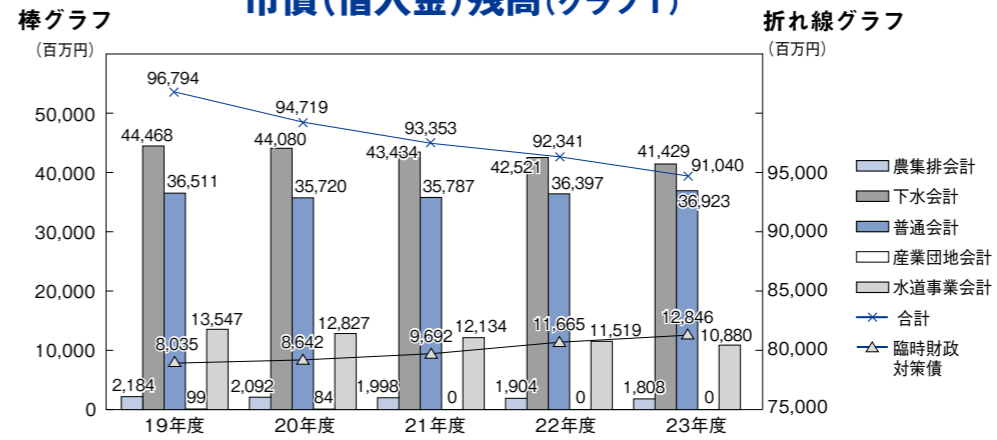

普通会計市債残高は27年度をピークに減少

市の借入金にあたる市債の平成23年度末残高(グラフ1)は、全会計の合計で910億4千万円となり、前年と比べると13億円減少しています。

基金(貯金)残高(グラフ2)

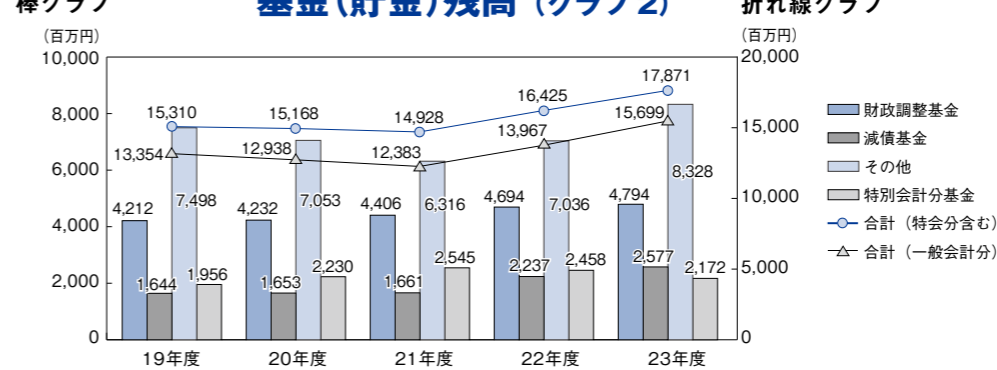

一方、市の貯金にあたる基金残高(グラフ2)は、財政調整基金や減債基金については年々増加となっています。また、目的のあるその他の基金についてもそれぞれの事業推進のため積み立てを行っています。

普通会計における今後の市債

普通会計における市債(借入金)残高の推移(グラフ3)

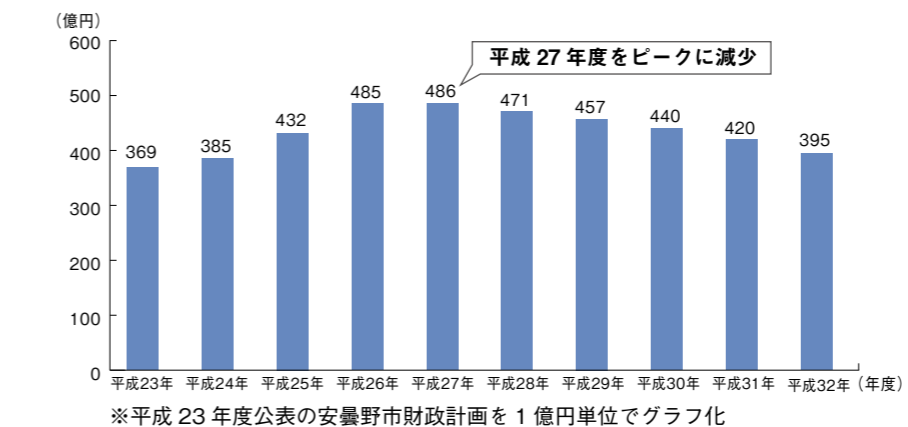

残高の推計(※)は、平成23年度末時点でグラフ3のようになっています。平成27年度まで計画されている、本庁舎建設や保育園整備などの事業実施により市債残高が増加しますが、年度毎の事業の平準化を図り、借入額の抑制に努めます。

【用語解説】

普通会計
各地方自治体の財政状況の把握や地方自治体間の財政比較等のために用いられる会計で、一般会計と特別会計(公営企業会計など特定の特別会計を除く。)を合算し、会計間の重複等を控除した統計上、観念上の会計

臨時財政対策債
国に地方交付税の財源が不足した場合、地方交付税に代わる地方一般財源として発行可能となった、特例的な地方債。償還(返済)に要する費用は、後年度の地方交付税で措置されるため、実質的には地方交付税の代わりとなる財源

合併特例債
市が発行する市債の1つであり、合併団体に策定した新市建設計画に基づいて実施する公共施設の整備や合併後の地域振興のための基金積立事業に対して発行する地方債。合併特例債は元利償還時に償還額の70%が基準財政需要額に算入され、地方交付税として交付されるため、市の実質的な償還額は30%となる

財政調整基金
地方公共団体における年度間の財源の不均衡を調整するために設けられる基金

減債基金
地方債の償還(返済)を、計画的に行うために設けられる基金

安曇野赤十字病院建設費補助などの建設事業に使用しました。

公営企業会計 の決算状況

●公営企業会計

(単位：千円)

会計名	歳入	歳出	差引額	
水道事業会計	収益的収入および支出	2,027,786	1,901,769	126,017
	資本的収入および支出	152,033	1,059,701	-907,668
市営宿舎事業会計	収益的収入および支出	27,409	40,632	-13,223
	資本的収入および支出	0	1,990	-1,990

水道事業会計

民間の企業会計のように利用料金などの収益で運営する公営企業会計は、水道事業会計と市営宿舎事業会計の2つの会計があります。

市民の皆さんが普段使用する水道を扱う水道事業会計の決算状況は次のとおりです。

収益的収支は、水道水を供給するための管理・運営に関する経費と財源です。主な収入が水

水道事業会計

道料金で、総額は20億2778万6千円となりました。支出については主に水道施設の修繕費で、支出総額は19億176万9千円となりました。これにより23年度の純利益は1億1256万4千円の黒字となります。黒字分は建設改良積立金として積み立て、水道施設を新しくするために活用します。

資本的収支は水道施設を建設・改良するための経費と財源です。主な収入は、下水道工事に伴う水道管布設替工事の負担



市営宿舎事業会計

市営宿舎事業会計は、資本的収入額が資本的支出額に対して不足する額199万円を、過年度分損益勘定留保資金189万5000円および消費税資本的収支調整額9万5000円で補てんしています。



特別会計 の決算状況

●特別会計 (認定となったもの)

(単位：千円)

会計	歳入	歳出	差引
同和地区住宅新築資金等貸付事業	2,168	2,140	27
国民健康保険	9,800,664	9,623,164	177,500
後期高齢者医療	831,781	819,698	12,083
介護保険	7,139,234	7,091,431	47,802
上川手山林財産区	3,699	1,710	1,988
北の沢山林財産区	436	268	167
有明山林財産区	1,173	234	938
富士尾沢山林財産区	893	113	780
穂高山林財産区	860	104	755
産業団地造成事業	99,647	99,413	234

●特別会計 (不認定となったもの)

(単位：千円)

会計	歳入	歳出	差引
下水道事業	4,467,711	4,458,039	9,672
農業集落排水事業	186,692	186,000	691

こうした指摘を真摯に受け止め、市では10月から市税以外の料金・使用料についても収納体制強化を一層図り、未収金の縮減に向けて努めています。

未収金減少に向け 収納体制を強化

なお決算は不認定となりましたが、執行された予算は無効になることはありません。

③管理回収体制の抜本的改革による再発防止に努め、市民の不公平感を取り除く手だてを講じること

各特別会計が黒字に

一般会計とは別に独立して経理を行う特別会計では、各会計とも赤字の決算がなく、黒字決算となりました。

下水道事業特別会計等2会計が不認定に

監査委員決算審査指摘事項

下水道特別会計については、決算審査時、監査委員から次のような指摘がありました。

①下水道事業受益者負担金の収

入未済額が3億1279万8千円、区域外流入負担金の収入未済額が1630万円と多額であること

②財産調査・差押執行等により収入未済額を減少させ、消滅時効を防ぎ、案件によっては、法令等にととって不納欠損処理等を慎重かつ厳正に行うこと

議会決算報告

本年9月定例議会では、市が提出した決算報告のうち下水道事業特別会計および農業集落排水

水事業特別会計の2つの特別会計決算について、「不認定」とされました。

今回、議会建設水道委員会が2つの会計を不認定とした理由、指摘事項は次のとおりです。

①受益者負担金の収入未済額が、年々累積し過去最大になっているが、何年たっても改善されていないこと

②滞納繰越分のうち、消滅時効等により不納欠損処理すべき額が5186万円生じているが、今まで一度も不納欠損処理をしていないこと

人事行政の運営等の状況

● 職員の給与の状況

(1) 人件費の状況（普通会計決算）

住民基本台帳人口 (平成 24 年 3 月 31 日現在)	歳出額 (A)	実質収支	人件費 (B)	人件費率 (B/A)
97,795 人	37,917,559 千円	178,711 千円	5,843,484 千円	15.4%

(注) 人件費には特別職（市長等、審議会委員など）に支給される給料、報酬等を含みます。

(2) 職員給与費の状況（平成 24 年度一般会計予算）

職員数 (A)	給与費				1 人当たり給与費 (B/A)
	給 料	職員手当	期末・勤勉手当	計 (B)	
737 人	2,764,178 千円	305,556 千円	1,011,929 千円	4,081,663 千円	5,538 千円

(注) 職員手当には退職手当を含みません。当初予算に計上された額です。

(3) ラスパイレス指数（給与水準）の状況

区 分	安曇野市	全国市平均
23 年度	96.1	98.8

(注) ラスパイレス指数とは、国家公務員の給料を 100 とした場合の給与水準を示す指数です。

(4) 職員の平均給料月額、平均給与月額および平均年齢の状況（平成 24 年 4 月 1 日現在）

区 分	一般行政職			技能労務職		
	平均給料月額	平均給与月額	平均年齢	平均給料月額	平均給与月額	平均年齢
安曇野市	325,669 円	356,618 円	43 歳 10 月	373,100 円	378,800 円	58 歳 11 月
長野県	345,815 円	404,738 円	45 歳 5 月	283,700 円	309,537 円	55 歳 10 月

(注) 平均給与月額とは、給料月額に扶養手当、住居手当、時間外勤務手当などの諸手当を合計したものです。

(5) 職員の初任給の状況（平成 24 年 4 月 1 日現在）

区 分	安曇野市	長野県	国	
一 般 行政職	大学卒	172,200 円	175,600 円	I 種 181,200 円 II 種 172,200 円
	高校卒	140,100 円	142,300 円	140,100 円

(6) 職員の経験年数別・学歴別平均給料月額の状況
(平成 24 年 4 月 1 日現在)

区 分	経験年数			
	7 年以上 10 年未満	10 年以上 15 年未満	15 年以上 20 年未満	
一 般 行政職	大学卒	238,396 円	272,542 円	314,912 円
	高校卒	—	247,675 円	289,093 円

○期末手当・勤勉手当（平成 23 年度）

区 分	支給割合	
	期末手当	勤勉手当
6 月期	1.225 月分	0.675 月分
12 月期	1.375 月分	0.675 月分
計	2.6 月分	1.35 月分

職務上の段階による加算措置 有

※国と同じ支給割合です。

(7) 職員の手当の状況

○退職手当（平成 24 年 4 月 1 日現在）

区 分	支給率	
	自己都合	勸奨・定年
勤続 20 年	23.50 月分	30.55 月分
勤続 25 年	33.50 月分	41.34 月分
勤続 35 年	47.50 月分	59.28 月分
最高限度額	59.28 月分	59.28 月分

職務上の段階による加算措置 有

※国、県と同じ支給率です。

○その他の手当

手当名	内 容
扶 養 手 当	主として職員の扶養を受けて生活している親族のある職員に支給されます。 ○配偶者 月額 13,000 円 ○配偶者以外の扶養親族 月額 6,500 円（15 歳～22 歳の子は 1 人につき 5,000 円加算）
寒 冷 地 手 当	11 月～3 月の各月に支給 ○扶養親族のある世帯主 月額 17,800 円 ○扶養親族のない世帯主 月額 10,200 円 ○その他の職員 月額 7,360 円
通 勤 手 当	○交通機関利用の場合 通勤に要する運賃相当額（月額 55,000 円限度） ○自動車等を利用の場合（片道 2Km 以上）月額 2,000 円～（片道 60Km 以上）月額 24,500 円
管 理 職 手 当	職制上の段階により支給
時間外勤務手当	時間外の勤務 1 時間につき、給料月額を基本とした時間単価の 125%～160%を支給
特殊勤務手当	○感染症等防疫作業手当 日額 500 円 ○行旅死病人取扱手当 1 件 1,500 円～2,500 円 ○犬猫等死体処理作業手当 1 件 500 円 ○野犬等処理作業手当 1 件 500 円 ○福祉業務手当 日額 300 円～500 円
住 居 手 当	借家等の場合 月額 27,000 円限度
宿 日 直 手 当	宿日直 1 回につき 4,200 円

〒本庁舎内人事課 ☎71・2000(代) ☎71・5155

● 職員の任免および職員数に関する状況

(1) 職員の採用および退職の状況

平成 23 年度退職者 34 人 平成 24 年 4 月採用者 29 人

(2) 職員数の状況

部 門	職員数 (人)		対前年 増減数	
	H 23.4.1	H 24.4.1		
一般行政	議会	7	6	-1
	総務	178	177	-1
	税務	51	54	3
	民生	173	167	-6
	衛生	63	64	1
	労働	1	1	0
	農林水産	52	53	1
	商工	19	19	0
	土木	55	57	2
	小計	599	598	-1
特別行政	教育	80	78	-2
	水道	19	21	2
公営企業等	下水道	12	11	-1
	その他	45	42	-3
	小 計	76	74	-2
合計	755	750	-5	

(注) 地方公共団体定員管理調査の数値です。職員数は一般職に属する職員数であり、退職者などを含み、臨時または非常勤職員を除いています。

● 特別職の報酬等の状況（平成 23 年度）

区 分	月 額	期末手当	
給料 (注)	市 長	742,400 円	6 月期 1.40 月分 12 月期 1.50 月分 計 2.90 月分 (加算措置 40%)
	副市長	691,200 円	
報 酬	議 長	459,000 円	
	副議長	383,000 円	
	議 員	360,000 円	

(注) 市長、副市長の給料月額は、条例による減額後の額です。

● 職員の勤務時間とその他勤務条件の状況

(1) 勤務時間の状況

原則として 1 日 7 時間 45 分（午前 8 時 30 分～午後 5 時 15 分。休憩時間を除く）勤務です。休日は原則として土・日、祝日、年末年始（12 月 29 日～1 月 3 日）です。

(2) 年次休暇の取得状況

平成 23 年中の一人当たりの平均取得日数は 7.8 日でした。

(3) 育児休業の取得状況

平成 24 年 4 月 1 日現在育児休業中の職員は 30 人でした。

● 職員の分限および懲戒処分の状況

分限処分とは公務能率の維持を目的に職員になされる処分であり、一方懲戒処分は職員の義務違反に対するものや全体の奉仕者にふさわしくない非行のあった場合になされる処分です。

平成 23 年度中の処分件数は、分限処分が 4 人（心身の故障による休職）、懲戒処分はありませんでした。

● 職員の研修の状況

一般研修である「新規採用職員研修」、「接客力向上研修」等は 938 人、専門研修である「財務会計事務研修」、「法制執務研修」等は 132 人、階層別研修である「一般行政職員研修」、「係長研修」等は 64 人、派遣研修である「国・県への派遣研修」等は 2 人が行いました。なお、これらは人事課が行っている研修項目の集計です。

● 職員の福祉および利益の保護の状況

(1) 健康診断などの実施状況

健康診断の受診者数は 320 人、人間ドック受診者数は 399 人、がん検診受診者数は延べ 173 人でした。

(2) 職員互助会の設置及び活動状況

地方公務員法第 42 条に基づき安曇野市職員互助会を設置し、職員の健康増進、体力向上、その他福利厚生に関する事業を実施しています。

・互助会名称 安曇野市職員互助会・長野県市町村職員互助会（会員数 761 名）

・職員互助会費 給料月額の 3.5/1000 ・市負担金 給料月額の 3.5/1000（市負担金総額 1,052 万円）

・平成 23 年度決算額 収入 6,210 万円 支出 4,717 万円

（支出の主な内訳：県互助会掛金・負担金 1,683 万円、県互助会からの給付金 1,946 万円、職員スポーツ大会 73 万円）

・平成 24 年度予算額 6,328 万円（うち市負担総額 1,032 万円）

(3) 公務災害の認定状況

公務や通勤途上の災害により負傷または死亡した場合には、一定の補償が行われます。

公務災害認定・・・5 件 通勤公務災害・・・1 件

(4) 不利益処分に関する不服申し立ての状況等

勤務条件に関する措置の要求、不利益処分に関する不服申し立てはありませんでした。

三郷地域の水源転換を行います

市の水道水源がすべて地下水に

市の水道事業は、これまで旧町村単位に5つの水道事業で経営していましたが、本年9月に豊科水道事業と三郷水道事業を統合する事業認可を受け、新たに安曇野市水道事業を創設しました。この統合により、濁り水の影響を受けやすい黒沢川の水を廃止し、水量、水質ともに安定した地下水への水源転換が可能になりました。新たな水源には三郷地域の新設井戸と豊科地域の水道水を有効活用することで、市内の水道の水源はすべて地下水になります。

補助金なども充てる予定です。本年度は一部管路工事に着手し、送水管・ポンプ施設は、黒沢川の濁り水の影響を受けやすい小倉配水系の工事を先行します。新水源の利用開始は平成26年度末を予定しています。

三郷地域の水道超過料金の改定を行います

豊科・三郷地域の事業統合により、豊科地域の水道料金に統一されるため、三郷地域については、水道超過料金の改定を行います。平成25年4月請求分から、2カ月で使用水量61立方メートル以上の超過料金が、1立方メートルあたり150円から180円に改定となります。なお、下水道料金の改定はありません。利用者の皆さまのご理解とご協力をお願いします。

●水源転換工事の予定

年度・種別	平成24年	平成25年	平成26年	平成27年
年度別事業費の内訳 (総事業費約23億円)	1億円	10億円	7億5千万円	4億5千万円
管路工事(約8km) 野沢水源ポンプ場 ～小倉配水池			→	
管路工事(約4km) 真々部配水池 ～野沢水源ポンプ場				→
施設整備 井戸・ポンプ場 ・調整池・電気計装			→	

●三郷地域水源転換後の送水系統図

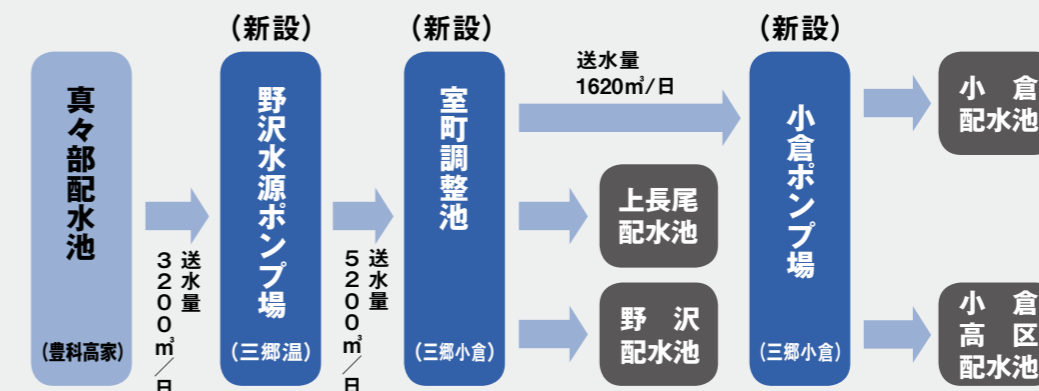

既存水源と合わせて一日最大給水量 7,800m³ / 日 を確保します。

新本庁舎建設記念イベント アイデアを募集

平成25年春、新本庁舎建設工事が始まります。これまで市民の皆さんから、市民説明会・ワークショップ等でさまざまなご提案をいただきながら、新本庁舎建設計画を進めてきました。今回は、市民参加による「新本庁舎建設記念イベント」のアイデアを募集します。記念レリーフ制作や植樹など、庁舎建設が多くの市民の皆さんの思い出となるようなアイデアをお寄せください。

記念イベントは、皆さまからいただいたアイデアを参考に検討し、決定します。アイデアの概要は、後日ホームページなどで公表します。

●**応募方法** 応募用紙に提案内容・住所・氏名・年齢・性別・電話番号を記入の上、各総合支所地域支援課または総務部庁舎建設推進課へ持参してください。応募用紙は各総合支所地域支援課窓口、市ホームページ上にあります。郵送・ファクス・電子メールでも応募できます。

●**応募期限** 12月21日(金)(消印有効)

●**応募先** 〒399-8205 豊科4932番地46 安曇野市役所 総務部 庁舎建設推進課
TEL71・5000

☐honchoushakensetsu@city.azumino.nagano.jp



新庁舎イメージ(新本庁舎基本設計より)

☎本庁舎内庁舎建設推進課
(TEL71・2000(代) FAX71・5000)



新たな送水元となる真々部配水池

地下水に水源が変わる小倉配水池

●料金改定の内容 三郷地域新旧料金表(1期2カ月分)

(消費税込み、単位:円)

用途 (口径)	基本料金	超過料金(1m³につき)	
		旧超過料金	新超過料金
一般用 (13~100mm)	変更なし (20m³まで)	一律150円 (21m³以上)	150円 (21~60m³)
			180円 (61m³以上)

太枠内の61m³以上の超過料金が変わります。

一般家庭用13mmの使用水量別料金の比較例(1期2カ月分)

(消費税込み、単位:円)

使用水量 (1期2カ月あたり)	旧料金	新料金	差額
20m³	3,000	変更なし	/
30m³	4,500		
40m³	6,000		
50m³	7,500		
60m³	9,000		
70m³	10,500		
80m³	12,000	12,600	600
90m³	13,500	14,400	900
100m³	15,000	16,200	1,200
150m³	22,500	25,200	2,700
200m³	30,000	34,200	4,200
300m³	45,000	52,200	7,200

☎豊科総合支所内上水道課
TEL72・3111(代) FAX72・3176



安曇野にゆかりの書が寄贈される

9/27 川端康成の書などが市へ寄贈

ノーベル賞作家・川端康成の書など2点が9月27日、市に寄贈されました。寄贈したのは、鳥羽泰子さんと鳥羽泰之さん（松本市）です。昭和45年、安曇野を訪れた川端康成・井上靖・東山魁夷の3人が宿泊した旅館を、泰子さんと姉で泰之さんの母、節子さん（故人）が当時経営しており、書はお礼として贈られました。来訪後40年がたち、ゆかりのある市に今回、寄贈したものです。市では、書を穂高交流学習センター・みらいで公開し、将来は新しい市本庁舎に飾る予定です。



ダニエル流 食と健康とは

9/23 市民大学講座 特別編

市民大学講座特別編の1回目が9月23日、堀金総合体育館サブアリーナで開催されました。講師には山形弁研究家で、テレビなどで食のリポーターとして活躍するダニエル・カールさんが「食と健康」をテーマに講演しました。ダニエルさんは、時折ユーモアを交えながら「長野県は自然が豊かで、野菜や果物がとてもおいしい。謙遜せず、もっと自慢してはどうか」と会場に集まった約350人の市民に呼び掛けました。

秋空の下、校庭に子どもたちの歓声

9/15・22 市内各小学校運動会

市内各小学校で9月15日・22日、運動会が行われました。

15日に行われた、豊科南穂高の豊科北小学校（児童610人）では、カラフルな傘を使った2年生のダンスや、各学年代表によるリレーが行われました。

また、同日明科東川手の明北小学校（児童137人）では、赤白各チームの応援合戦や、5・6年生男子による組体操が行われました。各学校ではクラスの仲間や、家族からの声援を受け、子どもたちは、元気いっぱいの表現、競技を見せてくれました。



オフネを曳いてみよう

9/30 安曇野のお祭り展「プレイベント」

穂高神社の「御船祭り」で曳き回される、穂高区の子供船を曳くイベントが、9月30日に行われました。

このイベントは、普段一般の人が曳くことのない子供船をこの機会に曳き、地域の文化に親しんでもらおうと「安曇野のお祭り展」実行委員会が、特別展「安曇野のお祭りⅠ～オフネがつなぐ地域の輪～」のプレイベントとして企画したものです。

この日は、公募で集まった子どもや保護者のほか、地元の祭典奉仕団体「睦友社」の会員など約110人が参加。長さ約9メートル、高さ約4メートルの子供船を、穂高神社から旧道を通り、穂高交流学習センター「みらい」までの約1キロメートルを1時間ほど掛けて曳きました。曳行された子供船は、10月6日まで穂高交流学習センターのロビー横に設置されました。

家族と参加者した穂高北小学校4年生の若林大和くんは「暑くて疲れたけど、とても楽しかったです」と話してくれました。

なお、特別展は豊科郷土博物館と穂高交流学習センター「みらい」、豊科交流学習センター「きぼう」で10月20日から12月初旬まで開催しています。

秋の安曇野を駆け抜ける

9/15 第48回関東甲信越ブロックサイクリングラリー

第48回関東甲信越ブロックサイクリングラリーが9月15日、市内を中心に行われました。この催しはサイクリングと共に地元の文化などにも親しむことを目的としています。この日は全国から愛好家ら約300人が参加。出発地点のほりで一ゆ～四季の郷からわさび田はじめ市内を巡るコースなど3つのコースに分かれ、それぞれが秋空の安曇野を満喫しました。通算42回目の参加となる東洋一さん（群馬県桐生市）は「各県ごとのコースに特色があり毎年楽しみにしています。仲間との再会もうれしいです」と話してくれました。



安曇野の暮らしを体験

9/5 武蔵野市立第六中学校民泊体験

友好都市の東京都武蔵野市立第六中学校の生徒約80人が9月5日から9日まで4泊5日で市内を訪れ9月8日、一般家庭に泊まる民泊体験をしました。同校は平成9年から、同市の第五中学校は平成14年から毎年、市内で民泊体験、農業体験などを行っています。当初から受け入れている重柳区の小林誠さん宅では、生徒5人がソバ打ちなどを体験。班長の荒明日香さん（中1）は「そばをこねるのが大変でした」と体験の感想を話しました。小林さんは「わががらしい民泊体験を今後も続けていきたい」と話しました。来年度の民泊・農業体験の受け入れ先を募集しています。詳細はビレッジ安曇野（72・8568）まで。

スマイルステップ教室

【全10回】

社会教育課スポーツ振興係
TEL 62・4565 FAX 62・3525
元気はつらつと、ストレスを解消し、笑顔いっぱいエアロビクスを楽しみましょう。初心者向けの易しいスローエアロビクスや、手軽な筋トレも取り入れていきます。どなたでもご参加ください。
●日程 11月28日から平成25年2月20日までの水曜日（一部休みあり）
●時間 午前9時30分～11時
●場所 堀金公民館講堂
●講師 逢澤玲子先生
●対象 一般
●定員 30人（先着順）
●参加料 1000円
（別途保険料1850円）
●申し込み 10月31日（水）から11月7日（水）までに社会教育課へ電話でお申し込みください。受付時間は、平日の午前8時30分から午後5時まで

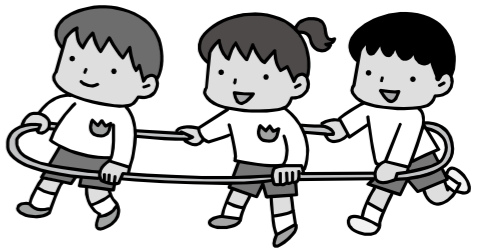

わんぱくGYM教室【全10回】
社会教育課スポーツ振興係
TEL 62・4565 FAX 62・3525
マットやボールなど道具を使って、楽しく元気に遊びましょう。
●申し込み 10月31日（水）から11月7日（水）までに社会教育課へ電話でお申し込みください。受付時間は、平日の午前8時30分から午後5時まで
●対象 年中児・年長児（子どもだけの参加です）
●定員 25人（今年度参加経験のない人）
●参加料 1000円
（別途保険料800円）
●申し込み 11月1日（木）に社会教育課へ電話でお申し込みください。受付時間は、午前8時30分から午後5時まで



第3回安曇野市民スポーツ祭
ワンバウンドふらばーるバレ！
剣道競技会参加者募集
社会教育課スポーツ振興係
TEL 62・4565 FAX 62・3525
ワンバウンドふらばーるバレ！と剣道の競技会を開催します。皆さんの参加と観覧をお待ちしています。
【ワンバウンドふらばーるバレ！】
●日時 11月18日（日）
●開会式 午前8時30分
●場所 豊科勤労者スポーツ施設
●参加資格 市内在住者もしくは市内通勤・通学者
●参加料 1チーム1500円
●申し込み 各地域公民館や体育館に備え付けの申込書に記入し、11月13日（火）までに、地域公民館窓口へお申し込みください。詳しくは豊科公民館（TEL 72・2158）へお問い合わせください。
●日時 11月27日（火）・28日（水）・29日（木）・30日（金） 4日間の出席をお願いします。
●申し込み 三郷公民館へ11月8日（木）・9日（金）に（受付は、午前9時から午後5時）電話でお申し込みください。
●年賀状作成コース
●日程 12月4日（火）・5日（水）・6日（木）・7日（金） 4日間の出席をお願いします。
●申し込み 三郷公民館へ11月15日（木）・16日（金）に（受付は、午前9時から午後5時）電話でお申し込みください。

あづみ野再発見！安曇野ウォーキング

社会教育課スポーツ振興係 TEL62・4565 FAX62・3525

さわやかな秋空と鮮やかな紅葉を楽しみながらウォーキングをしませんか。見慣れた風景の中で新しい発見をしましょう。

- 日時 11月6日（火） 午前9時～午後2時（雨天中止）
●コース 穂高会館～等々力地区～白金地区～矢原地区～万水川堤防道路～穂高川堤防道路～穂高会館（約10*）詳細は後日、参加者にお知らせします。
●定員 25人（先着順）
●参加費 100円（保険料等）
●持ち物 飲み物、タオル、昼食、雨具
●申し込み 10月30日（火）・31日（水）に社会教育課スポーツ振興係へ電話でお申し込みください。受付時間は、午前8時30分から午後5時まで

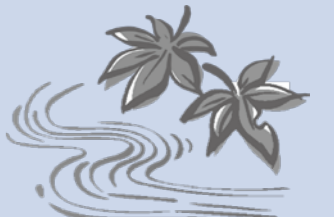

【剣道】

●日時 11月25日（日）
●開会式 午前9時
●場所 三郷文化公園体育館
●参加資格 市内在住者もしくは市内通勤・通学者で高校生以上。団体選手は5段以下。個人戦は称号を持つ人を除く。団体戦参加チームは、部門ごと3チーム以内。
●参加料 1人1000円（団体戦と個人戦の両方出場する場合は、団体戦分のみ）
●申し込み 各地域公民館や体育館に備え付けの申込書に記入し、11月9日（金）までに、青柳さん（399・8303穂高有明5021・15）へお申し込みください。詳しくは市体育協会事務局（TEL88・3516）へお問い合わせください。

明科みっけ隊「上生野たんけん参加者の募集」

明科公民館
TEL 62・4605 FAX 62・5894
青少年自然体験講座「明科みっけ隊」では、「上生野たんけん」の参加者を募集します。蜂ヶ沢砂防学習公園で県下でも珍しい天井川「蜂ヶ沢」を学習。昼は、上生野公民館で地域の皆さんと交流しながらうどんを作って食べ、



蜂ヶ沢砂防学習公園

初心者パソコン講座

三郷公民館
TEL 77・2109 FAX 76・3077
パソコンの使い方がまだよく分からないという人に、操作の基礎を覚えていただく講座です。

【両コース共通】

●時間 午後1時30分～（2時間）
●場所 三郷公民館 第一会議室
●講師 田中さおりさん（カラーシチュ代表）
●定員 10人（先着順）
●対象 ノート型パソコンを持参できる人
●受講料 800円（4回分）
テキスト代500円
●持ち物 ノート型パソコン（マウス含む）、筆記用具
※詳しい日程等は、受講者の皆さんに後日お知らせします。

再発見！安曇野の文化 その11

文化課文化財保護係
TEL 62・3090 FAX 62・3525

穂高神社の御船祭りの習俗

（県無形民俗文化財）

穂高神社では、毎年9月26日と27日に御船祭りが行われます。現在は穂高区・穂高町区・等々力町区の人々により、各地区から子供船や大人船が神社境内まで曳行されます。御船が境内に入ると、2艘の大人船が男腹と女腹をぶつけ合います。境内に見物に来た人はこの勇壮な祭りに大いに盛り上がりますが、これは子孫繁栄や五穀豊穡を表していると言われています。
現在、穂高・豊科交流学習センターと豊科郷土博物館で開催している特別展「安曇野のお祭り展1〜オフネがっなぐ地域の輪〜」でも紹介していますので、お出掛けください。



御船祭り、大人船のぶつけ合い

市図書館全館臨時休館のお知らせ

文化課図書館係
TEL 84・0111 FAX 84・0116
システム更新のため、次の日程で全館臨時休館となります。大変ご迷惑をお掛けしますが、ご理解とご協力をお願いいたします

● **休館期間** 11月7日(水)・8日(木)

● **問い合わせ** 詳しくは、中央図書館内文化課図書館係へお問い合わせください。



中央図書館講座 「役立つデータベース講習会」

文化課図書館係
TEL 84・0111 FAX 84・0116
実際にパソコンで操作をしながら、インターネットを使った図書館の蔵書検索や、幅広い情報を網羅するデータベースの操作方法を研修します。

● **日時** 11月18日(日)
午前10時～

● **場所** 穂高総合支所 IT研修ルーム

※庁舎に向かって左側の別棟の2階です。

● **講師** 山本京子さん
(株式会社 ネットアドバンス)

金子みすゞ記念館館長 矢崎節夫講演会

豊科図書館
TEL 71・4022 FAX 73・1801
● **日時** 12月15日(土)
開場 午後1時
開演 午後1時30分(午後3時終了予定)

● **場所** 豊科交流学習センター「さぼう」多目的ホール

● **演題**「今、こたますときみすゞさんのまなざし」

● **講師** 矢崎節夫さん

● **定員** 180人(全席指定)



矢崎節夫館長

おすすめの1冊 図書館戦争



紹介する人
石井真理子さん
(三郷中2年)

有川浩 著

● **入場料** 無料

● **申し込み** 各図書館に備え付けの申込用紙、もしくは、はがき等に郵便番号・住所・氏名・電話番号を記入。同伴者2人まで申し込みが可能で、同伴者の住所・氏名・電話番号も併記し、郵送かファクス、あるいは窓口を持参してください。なお、申込用紙は市ホームページからダウンロードできます。

※市内各図書館の開館時間は、中央館、午前9時から午後8時まで、他館は午前10時から午後6時までです。

● **募集期間** 11月1日(木)～18日(日)

● **その他** 応募多数の場合は、抽選。当選者には11月下旬までに入場券を発送します。座席は全席指定です。

● **送付先** 豊科図書館講演会係
〒399-8205 豊科5609-3

11月のイベント

図書館映画上映会 (入場無料)
「山下清物語 裸の大将放浪記」
1981年 日本

● **日時** 9日(金)
開場 18:30 上映 19:00～

● **場所** 穂高交流学習センター「みらい」多目的交流ホール

おりがみの部屋

中央図書館 ● **日時** 21日(水)16:15～
● **場所** 中央図書館 おはなしのへや

堀金図書館 ● **日時** 28日(水)16:15～
● **場所** 堀金図書館 児童コーナー

ドキドキ・ワクワクお話の世界

◇ **中央図書館 おはなしのとびら**
中央図書館おはなしのへや
14・21日(各水曜日)
10:30～(乳幼児対象)

◇ **中央図書館 おはなしとしゃかん**
※おはなしとしゃかんは右上の記事をご覧ください。

◇ **豊科図書館 ちいさいたんぼ**
豊科図書館多目的室
16日(金) 11:00～(乳幼児対象)

◇ **豊科図書館 おはなしたんぼ**
豊科図書館多目的室
16日(金) 16:30～(幼児以上対象)

◇ **三郷図書館 ポケットの会**
三郷公民館児童室
10日(土) 10:30～(乳幼児以上対象)

◇ **堀金図書館 おはなしのへや**
堀金図書館児童コーナー
14日(水) 10:30～(乳幼児対象)
20日(火) 16:20～(幼児以上対象)

◇ **明科図書館 ひまわりおはなしの会**
明科図書館内おはなしの部屋
17日(土) 11:00～(乳幼児以上対象)

図書館チャレンジ講座 「森の素材でリースづくり」

豊科図書館
TEL 71・4022 FAX 73・1801
自然の素材を使いクリスマス用にもなるリースを作ります。子どもから大人まで楽しめる講座です。ご家族でお申し込みください。

● **日時** 11月17日(土)
午前10時～正午

● **場所** 豊科交流学習センターさぼう 学習室

● **講師** 工房森のめぐみ

● **参加料** 無料

● **定員** 20人 ※1家族で3人まで参加いただけます。

● **持ち物** せん定はさみ・グルーガン・持ち帰る箱(20センチ四方)



AZUMINO PUBLIC LIBRARY 安曇野市図書館

おはなしとしゃかん特別企画 「英語の絵本を楽しもう！」

中央図書館(文化課図書館係)
TEL 84・0111 FAX 84・0116
毎週水曜日、乳幼児対象おはなし会「おはなしのとびら」で協力いただいたおはなしのへや、会田美津枝さんが、英語の絵本やおはなしを紹介してくれまます。気軽に参加ください。

● **日時** 11月17日(土)
乳幼児 午前10時30分～
幼児以上対象 午前11時20分～

● **場所** 中央図書館おはなしのへや

図書館フェスタ賑わう 一人と本と、図書館をつなぐ

図書館フェスタが、9月8日、9日の両日、穂高交流学習センター「みらい」で開催されました。コンサートやお話の会、ブックコーティング講座、講演会などさまざまなイベントが開催され、多くの人で賑わいました。



おはなしの会



ブックコーティング講座



図書リサイクルコーナー



マジックショー

穂高交流学習センター みらい

TEL 81・3111 FAX 82・0966 mirai@city.azumino.nagano.jp

情報活用学セミナー受講者募集

安曇野で生活していく上で、情報の収集や分析、活用能力を身につけて、仕事や地域活動に役立てたい人を対象に、連続講座を開催します。情報の集め方やデータベースの利用方法、集めた情報を読み解いて整理し、自分の目的に活用する方法などを学ぶことができます。大勢の皆さんのご応募をお待ちしています。

- 講座 信州大学連携社会人学習講座「情報活用学セミナー」(全6回)
- 会場 「みらい」地域学習室
- 開講日 1月11日(金)、25日(金)、2月8日(金)、3月1日(金)、15日(金)、22日(金)
- 時間 19:00～21:00
- 講師 信州大学人文学部教授 村山研一さんほか
- 対象 20歳以上の市内在住者、または市内勤務者で、講座で学んだことを生かしたい具体的な目的(仕事、起業、NPO活動など)がある人。原則6回のセミナー全てに参加できる人。20人まで
- 応募受付 10月29日(月)～11月28日(水)に、氏名、住所(市外在住者の場合は勤務先名と住所)、電話番号、応募動機や講座で学んだことを生かしたい具体的な目的を記入した書類(任意)を、「みらい」に持参、もしくはファクスかメールで送信してください。応募者多数の場合は、応募動機等を審査の上、参加者を決定いたします。

貞享義民記念館

TEL 77・7550 FAX 77・7551

「貞享義民遺跡巡り」参加者の募集

貞享義民に関係した遺跡巡りを行います。記念館2階展示室の貞享騒動地形模型で全体を概観し、コースを確認後、遺跡巡りに出発します。(雨天決行)

- 日時 11月6日(火)
- 募集人数 17人(先着順)
- 見学地 熊倉の渡し→加助夫婦惜別の岩→義民塚→玄広寺→出川刑場跡→平福寺→甕忠左衛門の墓→貞享義民記念館→五十年忌供養塔→いちょう堂→小穴善兵衛の墓→首塚→加助の屋敷跡→加助の墓→貞享義民社→熊野神社→貞享義民記念館
- 集合時間 8:30(厳守)※解散 16:00 予定
- 集合場所 記念館ロビー
- 参加費 1,000円(昼食と資料・見学代等)
- 持ち物 飲み物や雨具等は、各自でご用意ください。※昼食は参加者全員弁当を用意します。
- 申し込み 10月30日(火)以降、電話若しくは窓口でお申し込みください。(受付は8:30から)



みらいのクリスマスコンサート

穂高交流学習センター「みらい」では、ソプラノ独唱のクリスマスコンサートを開催します。演奏者は、7月に行った新進音楽家演奏会で審査などにより選考された、須永理華さんです。歌劇「フィガロの結婚」、「トゥーランドット」の曲や「ベチカ」などを披露します。ご来場をお待ちしております。

- 日時 12月23日(日) 19:00～(開場 18:30)
- 会場 「みらい」多目的交流ホール
- 演奏 ソプラノ 須永理華さん
ピアノ伴奏 塚本敦子さん
- 入場料 500円
- チケット販売 11月2日(金)から、「みらい」の窓口で販売(9:00～21:30、木曜休館)します。200席完売になり次第終了します。同日から電話予約も可能です。
- 問い合わせ・予約 穂高交流学習センター「みらい」まで

高橋節郎記念美術館

TEL 81・3030 FAX 82・0551

第8回北穂高芸術展

北穂高地区の住民や出身者が制作した芸術作品を展示する展覧会を開催します。

絵画、彫刻、書、工芸、写真、手芸など多岐にわたる作品をお楽しみください。

- 会期 11月10日(土)～25日(日)
- 時間 9:00～17:00
- 場所 美術館主屋、南の蔵
- 休館日 11月12日(月)・19日(月)
- 入場料 無料(高橋節郎作品展示室は有料)

穂高公民館

TEL 82・5970 FAX 82・3990

穂高公民館文化講座
明科地域探訪参加者の募集

豊かな大自然と先人たちによって育まれ継承されてきた魅力的な文化がいきづく安曇野市。今回その一端に触れる講座として、明科地域を探訪します。

- 日時 11月9日(金) 9:00～17:00
- 定員 20人(先着順)
- 講師 千國温さん(市中央公民館長)
- 行程 明科地域神社・仏閣拝観(金山神社、泉福寺、光久寺、宗林寺など)・長峰山からの景観
※穂高公民館が発着場所となります。
- 持ち物 昼食・飲み物等
- 申し込み 10月29日(月)から電話でお申し込みください。

豊科郷土博物館

TEL FAX 72・5672

博物館講座

「伝統食を楽しむ～祭りのおごっつお～」

安曇野では祭りの際に親せきなどを招いておごっつお(ごちそう)を振る舞う風習があります。お祭りのごちそうを実際に作って「もてなしの心」を学んでみませんか。親子での参加も大歓迎です。

- 講座名 博物館講座「伝統食を楽しむ～祭りのおごっつお～」
- 日時 11月24日(土) 10:00～13:00
- 会場 豊科保健センター
- 参加料 70円(保険料など)
- 講師 農村女性学習会の皆さん
- 定員 30人(先着順)
- 申し込み 10月27日(土)～11月22日(木)に安曇野のお祭り展実行委員会事務局(安曇野市豊科郷土博物館内)へ電話でお申し込みください。

ファイナルイベント「オフネ祭りに参加しよう～オフネの担ぎ手大募集～」

市内唯一の担ぎ舟である岩原山神社のお舟は、祭りの最後に担ぎ手によって壊されます。博物館では、展覧会で展示した岩原のオフネを一般参加者に担ぐ体験をしていただきます。そして、最後に担ぎ舟を壊します。

- 日時 12月2日(日) 9:00～10:30
- 会場 豊科郷土博物館
- 対象 大人のみ
- 参加料 70円(保険料など)
- 定員 20人(先着順)
- 協力 山神社祭典保存会
- 申込期間 11月8日(木)～11月29日(木)に安曇野のお祭り展実行委員会事務局(安曇野市豊科郷土博物館内)へ電話でお申し込みください。



ナイトミュージアム「宵祭りへようこそ」

夜間開館して、角灯ろうに明かりの灯る宵祭りの雰囲気を楽しんでいただきます。

- 日時 11月4日(日)
- 開館時間 17:00～20:00
- 会場 豊科郷土博物館
- 入館料 100円(20人以上は80円)

安曇野お祭り展 I

～オフネがつなぐ地域の輪～関連イベント

豊科郷土博物館・穂高交流学習センターみらい・豊科交流学習センターきぼうで開催中の展覧会にあわせ、「オフネ」に関連したイベントを開催します。展覧会を見て、地元の身近なオフネの魅力を再発見するとともに、イベントにご参加いただいで、市内のいろいろなオフネにも親しんでみませんか。

□穂高交流学習センターみらい

- 会期 10月20日(土)～12月1日(土)
- 開館時間 9:00～21:30
- ※休館日 木曜日(祝日の場合は開館)

□豊科交流学習センターきぼう

- 会期 10月20日(土)～12月1日(土)
- 開館時間 9:00～18:00
- ※休館日 月曜日

□豊科郷土博物館

- 会期 10月20日(土)～12月2日(日)
- 開館時間 9:00～17:00
- ※休館日 月曜日
- 入館料 100円(20人以上は80円)
- ※小中学生・市内在住の75歳以上の人は無料

- ▷展覧会期・開館時間・休館日は施設ごとに異なりますのでお気をつけください。
- ▷みらい・きぼうは入館料は無料です。

はやし
記念講演とお囃子演奏会

「オフネ」研究の第一人者である三田村佳子先生にお話しいただきます。この機会にオフネの歴史についても学んでみませんか。

このほか市内の祭り囃子保存会の皆さんによるお囃子演奏会を開催します。

祭囃子が近づいてくるとワクワクした体験がありませんか。お囃子には心躍らせる魅力があります。オフネ祭りで演奏されるお囃子をじっくり聴いてください。

- 講演会演題 「オフネ祭りの展開」

- 日時 11月10日(土)
- お囃子演奏会 10:00～
- 記念講演会 14:00～

- 講師 三田村佳子さん(民俗学研究者)
- 『風流としてのオフネ 信濃の里を揺られゆく神々』の著者



- 会場 穂高交流学習センターみらいホール
- 演奏会出演団体 重柳八幡宮祭保存会ほか(予定)
- 入場料 無料

●児童クラブ入所説明会の日程

地区	開催日	場所
堀金	11月5日(月)	堀金児童館
明科	11月6日(火)	ひまわり2階講義室 (明科児童館)
豊科	11月7日(水)	豊科ふれあいホール
穂高	11月8日(木)	穂高中央児童館
三郷	11月9日(金)	三郷公民館2階講義室

※各会場とも午後7時30分～(1時間程度を予定)
※どの会場も駐車場が狭いので、できるだけ乗り合いで
お出掛けください。

児童クラブ入所説明会

平成25年度児童クラブに入所希望する保護者を対象とした入所説明会を開催します。事前申し込みは不要です。入所を希望する児童の保護者の皆さんは各会場へお出掛けください。

●対象児童 平成25年度小学校へ入学予定の児童および現在小学校1～3年生の児童

●問い合わせ 児童保育課児童係
または各地域児童クラブへ電話
でお問い合わせください。

心の病気とは？ 精神障害者家族教室

治療はどうすればいいの？薬はどんな効果があるの？家族としてどう接していったらいいの？ご家族の皆さんだけで悩んでいませんか？同じ悩みを持つ家族の人と、心の病気について学んでみませんか。

●場所 松本市総合社会福祉センター 中会議室

●対象者 精神障害者の家族で3回通して受講できる人

●定員 30人程度(先着順)

●受講料 無料

●申し込み・問い合わせ
11月16日(金)までに電話で直

児童クラブ一覧

豊科南穂高児童クラブ	(TEL71・5150 FAX71・5125)
豊科高家児童クラブ	(TEL FAX72・5685)
豊科東小児童クラブ	(TEL FAX72・5685)
穂高南小児童クラブ	(TEL84・0762 FAX82・9621)
穂高西小児童クラブ	(TEL FAX82・2527)
穂高北小児童クラブ	(TEL FAX83・5494)
三郷児童クラブ	(TEL76・0185 FAX76・0186)
堀金児童クラブ	(TEL71・2122 FAX71・2126)
明科児童クラブ	(TEL62・2482 FAX62・1124)

◆お詫びと訂正

広報あづみの(9月26日発行)151号
32ページ「問題4」
【誤】凝結 【正】凝結
16ページ「問い合わせ先」電話番号
【誤】82・31111 【正】82・31331
お詫びして訂正します。

●日程表

回数	日時	内容
1回	11月28日(水) 午後2時から4時	講義「統合失調症とは ～病気の仕組みと家族の心得～」 講師 東 孝博さん(篠崎医院 豊科診療所院長)
2回	12月12日(水) 午後2時から4時	講義「お薬について～統合失調症編～」 講師 杉村 茂さん(村井病院 薬局長)
3回	12月26日(水) 午後2時から4時	講義「その人らしく地域で生活するためには～社会資源と制度について～」 講師 小堀福子さん(城西病院メンタルケアセンター 精神保健福祉士)
		講義「当事者家族からのメッセージ」 講師 精神障害者家族の会 松の会会長
		グループワーク「家族の役割について(仮)」

接お申し込みください。
松本保健福祉事務所健康づくり
支援課
(TEL40・1938 FAX47・9293)

広告欄 広告についてのお問い合わせは広告主までお願いします

故人のやすらかな旅立ちを
精一杯の真心でお手伝いいたします。

JAは地域の一人として地域の皆様のお役に立ちたいと考えています。
通夜・葬儀・告別式・忌中払い・ご法要のすべてをおまかせください。

JAあづみ 虹のホールとよしな JAあづみ 有明ホール
安曇野市豊科886 TEL.0263-73-6845 安曇野市穂高有明1723-1 TEL.0263-83-8345

0120-721-047 安心の年中無休 24時間受付!
もしものときに大きな安心 セレモニー会員受付中!!

新築 県産材の家 古民家再生 リフォーム

株式会社 フォースタッド エンターテイメント
FourStad Entertainment

本店・安曇野店: 〒399-8102 安曇野市三郷温6548-1(広域農道沿い)
TEL.0263-77-6940 FAX.0263-77-6941

高性能・高品質住宅を
お手頃価格でご提供します。
住まいの事ご相談ください。
0120-144-296
フォースタッド 株式会社 http://fourstad.net

「5歳歯の日」イベント

市歯科医師会では、いい歯の日のイベントを行います。

無料歯科検診
日時 11月11日(日)
午後2時～4時30分

場所 穂高保健センター

内容 (すべて無料)▽歯科検診
・歯科相談▽フッ化物塗布▽入れ歯への名入れ(要予約)

無料歯科検診の問い合わせ先
高橋喜博歯科医院
(TEL73・3771)

無料訪問歯科検診
対象 在宅療養中で、自力で通院ができない人

申し込み 電話かファックスで天野歯科医院にお申し込みください。訪問は申し込み順です。検診結果によって、治療・口腔

ケアなどが必要な場合は後日対応します。

詳細については申し込み後、相談します。

訪問歯科検診の問い合わせ先
天野歯科医院
(TEL73・4182 FAX72・9358)

中信地区里親促進事業

「温かい家庭を求めている子どもたちのために…」

場所 豊科交流学習センター
「きぼう」2階(TEL71・4033)

内容 ▽里親制度の紹介▽里親、ホストファミリーの希望者相談▽里親関係のビデオ放映▽里親相談▽里親サロン

問い合わせ 松本児童相談所
(TEL91・3370)

メタボ予防教室

市食生活改善推進協議会推進員によるメタボ予防のための講話・調理実習、持参していただいた味噌汁の塩分測定等を行います。

日時 11月20日(火)
午前9時～午後2時

場所 穂高健康支援センター
集団指導室・調理実習室

対象者 市内在住の40歳以上の人

定員 30人(先着順)

参加費 無料

持ち物 ご家庭の味噌汁(汁のみ)、エプロン、三角きん、手ぬぐい、筆記用具、メガネ(必要な人)

申し込み 10月29日(月)から11月2日(金)までに保健予防担当へ電話または直接お申し込みください。

接お申し込みください。
松本保健福祉事務所健康づくり
支援課
(TEL40・1938 FAX47・9293)

広告欄 広告についてのお問い合わせは広告主までお願いします

味覚の三種
新食感!!

安曇野から
わさびの
マル井

株式会社 マル井 http://www.wasabi.co.jp
本社・工場/〒399-8205 長野県安曇野市豊科4932 TEL.0263-72-2562 FAX.0263-72-1569

協同組合 中央経友会は
新規農業法人設立を
目指しています!

当組合では堀金烏川地区(扇町/下堀/倉田)・穂高柏原地区(久保田)で、カシス・ラズベリーなどの果樹栽培を行い、地域の商業や工業とも連携し、地元農業の活性化を図る活動を行っています。

信州農商工連携研究会会員 協同組合中央経友会
〒399-8211 安曇野市堀金烏川5064-7 TEL.0263-31-5105 担当/高木・田中まで

★広告掲載のお申し込みは、(株)共立プランニング(TEL34・2515)まで



日=日時 場=場所 定=定員 料=料金 申=申し込み 問=問い合わせ

名称	内容	日時・場所	定員・費用	申し込み・問い合わせ
障がい者雇用促進セミナー	JA長野厚生連安曇総合病院精神科植端祐樹先生から「～診断と精神科医を使いこなす～みんなでハッピーになるための精神医療の使い方のヒント」と題しお話しいただきます。	日：11月2日(金) 12:30受付開始 13:00～16:00 場：キッセイ文化ホール 国際会議室	料：無料	申：不要 問：松本圏域障害者就業・生活支援センターあるふ (TEL73・4664 FAX73・2265)
長野県看護研究会 特別講演	看護研究会の中で、一般社団法人日本駆け込み寺代表の安秀盛さんから「人生 愛と命」と題した特別講演を一般公開します。	日：11月6日(火) 15:00～16:30 場：キッセイ文化ホール	料：無料	申：不要 問：長野県看護協会 (TEL35・0421)
安曇野の自然と文化を考える会発表会 ー今こそ総力を発揮ー	「安曇野から文化の発信を」と志を高く発した安曇野の自然と文化を考える会では、各グループの展示および事例発表、コンサート、映像作品上映、地産地消の取り組みなど、多彩な企画を行います。	日：11月2日(金)～4日(日) 毎日9:00～16:00 場：碌山公園研成ホール	料：無料	申：不要 問：安曇野の自然と文化を考える会 平田さん (TEL82・4778)

測定結果

9月分の空間放射線量

いずれの地点においても健康に影響のない値でした。詳しくは、市ホームページをご覧ください。

問穂生活環境課環境保全係 (TEL82・3131(代) FAX82・6622)

測定地点	(マイクロシーベルト/時間)			
	9/4(火)	9/11(火)	9/18(火)	9/25(火)
本庁舎	0.10	0.10	0.09	0.10
豊科庁舎	0.10	0.09	0.09	0.09
穂高庁舎	0.09	0.09	0.09	0.09
三郷庁舎	0.09	0.10	0.09	0.09
堀金庁舎	0.09	0.09	0.09	0.10
明科庁舎	0.08	0.09	0.08	0.08
穂高健康支援センター	0.10	0.11	0.10	0.10



平成24年度全国防火標語

「消すまでは 出ない行かない 離れない」

11月9日(金)～11月15日(木) 秋の火災予防運動

- 豊科消防署 (TEL72・3145)
- 穂高消防署 (TEL82・3262)
- 梓川消防署 (TEL78・2090)
- 明科消防署 (TEL62・2992)
- または、松本広域消防局予防課 (TEL25・1599)

季節が変わり、暖房器具を使用

する機会が多くなり、火災が発生しやすくなります。火災による死者や財産の損失を防ぐため、住民一人ひとりの火災予防意識の向上が求められます。

市消防団員募集

問穂総務部危機管理室 (TEL72・6769 FAX72・6739)

市消防団では平成25年4月から入団していただける団員を募集しています。

災害形態が複雑化する中で、地域にもっとも身近な防災機関である「消防団」の活動は、ますます重要になっていきます。あなたも地域防災の要となる消防団員として活動してみませんか。

入団資格

市内に居住または勤務で18歳以上の健康な人

主な活動内容

- ▽地域における火災等災害現場活動(男性団員)
- ▽保育園等での予防啓発活動(女性団員)
- ▽ポンプ操法等行事・訓練(年数回)
- ▽予防広報・警戒活動(月2回程度)

待遇 ▽公務災害補償、退職報償金制度あり▽制服・装備品貸与

財団法人自治総合センターの助成でコミュニティ活動に必要な資機材を整備

問穂地域支援課地域担当 (TEL72・3106(代) FAX72・4900)

堀金地域の下堀区は、財団法人自治総合センターの宝くじ助成事業を活用し、区民のコミュニティ活動の促進を目的にコミュニティ活動に必要な機材を整備しました。

なお、この事業は、住民が主体的に行うコミュニティ活動の促進を図り、地域の連帯感に基づく自治組織を盛り上げることを目指すもので、コミュニティ活動に直接必要な施設または設備の整備に関することや宝くじの普及広報を目的に行われています。



下堀区で整備した備品
発電機、照明器具、ドラムコード、メガホン、音響備品、AV機器、プロジェクターなど



松くい虫の被害から松を守る「アカゲラの巣箱」を作ろう

問穂農林部耕地林務課林務担当 (TEL77・3111(代) FAX77・6060)

「あづみの再活の松プロジェクト」では、松くい虫被害を防ぐため、被害まん延の原因であるマツノマダラカミキリの天敵「アカゲラ」の巣箱づくりを行っています。

日時 11月11日(日)
午前10時～午後3時(受付9時30分)

場所 森林体験交流センター「天平の森」(明科地域長峰山)

定員 親子30組(先着順)

参加費 無料

持ち物 作業できる服装、軍手等、昼食(食堂でも注文可能)

※工作道具は主催者で用意しますが、使い慣れている道具があれば持参してください。

申し込み 10月29日(月)から11月9日(金)までの平日8時30分から午後5時までに事務局(耕地林務課林務担当)に、電話およびファクスでお申し込みください。



東日本大震災義援金募集期間を延長

問穂社会福祉課福祉総務係 (TEL81・0716 FAX81・0703)

東日本大震災義援金は、平成24年9月30日時点で、4974万5260円となり、全額、日本赤十字社を通して被災者へ支援させていただきます。

全国から義援金の申し出が多数寄せられている現状などから、日本赤十字社の期間延長に合わせて市でも、募集期間を延長します。今後も引き続き皆さまの温かいご支援をお願いします。

募集期間

平成25年3月31日まで
また、被災地の自治体や被災した子どもたちに向けた募金を直接行っていたことも可能です。詳しくは社会福祉課にお尋ねください。

32ページ「ためして安曇野検定クイズ」の答え

- 問題1: ③ 問題2: ②
- 問題3: ① 問題4: ③

被災地復興支援など派遣職員報告会を開催



多賀城市内の復興状況を説明する職員

被災地への復興支援や国・県・近隣自治体へ研修に派遣されている職員による報告会が10月5日、本庁舎と県安曇野庁舎で行われました。当日は、7人の職員から宮澤市長へ派遣先の様子などが報告されました。このうち本年4月から宮城県多賀城市へ被災地支援で派遣されている技術系職員2人からは市内の様子や業務について「防災公園や防災道路の仕事を任せられ、一層復興支援に努めたい」との報告がありました。宮澤市長は「派遣先で得た知識や先進的な取り組みを、今後の市の業務に生かしてほしい」と職員を激励しました。

犀川河川敷内の樹木伐採をしてくださる人に伐採木をお譲りします

- 伐採箇所 豊科(犀川・高瀬川合流点上流約2km)の犀川左岸河川敷)4区画
- 伐採可能量 1区画約300～600㎡区画内のハリエンジュ
- 作業時期 12月上旬～平成25年1月中旬(予定)
- 申し込み 11月12日(月)までに、千曲川河川事務所ホームページ「伐採希望の公募、樹木等無償提供」からお申し込みください。応募者多数の場合は抽選となります。詳しくはホームページ(<http://www.hrr.mlit.go.jp/chikuma/>)をご覧ください。
- 問い合わせ 国土交通省 千曲川河川事務所管理課 (TEL026・227・9261)



自然エネルギー + 省エネで化石エネルギーへの依存を減らそう

昨今、化石エネルギーに代わって環境に優しい自然エネルギー活用への関心が高まっています。しかし、普及させるにはまだまだ課題がたくさんあります。省エネと組み合わせて使うことで、化石エネルギーへの依存を減らしましょう。

自然エネルギーとは？

再生可能エネルギーとも呼ばれ、おひさまが昇れば絶えず発電できる太陽光発電のように、一度設備すると自然の力で永続的にエネルギーを生み出せるものです。自然エネルギーは発生時に二酸化炭素を排出しないため、環境に優しいことも特徴です。代表的なものに、太陽光、太陽熱、風力、水力、地熱、バイオマスがあります。一方で、コストが掛かることや、季節などによる発電量の変動が大きいことなどのデメリットが挙げられます。

省エネルギーとは？

石油・電力・ガスなどのエネルギーを効率的に使用し、その消費量を節約することです。省エネとも略され、私たちの日常に根付いてきています。

化石エネルギーとは？

非再生可能エネルギーとも呼ばれ、石油や石炭など一度使用すると無くなってしまいます。

家庭で取り組める自然エネルギーの補助金をご活用ください。

市では、自然エネルギーに係るシステムを設置されるご家庭に以下の補助金を交付しています。

住宅用太陽熱高度利用システム設置補助金 ※事前の申請が必要です。

対象となる機器	不凍液などの集熱媒体を強制循環させる太陽集熱器と太陽蓄熱層から構成されたシステムで、給湯や冷暖房などに利用するもの
補助率・補助限度額	太陽熱高度利用システムおよび当該設備の設置に要する経費の5分の1 限度額/40,000円
申請に必要なもの	●補助金交付申請書 ●対象システムの見積書 ●予定箇所の位置図 ●予定箇所の写真 ●納税状況等確認同意書

※住宅用太陽光発電システム設置補助金については本年度の受付は終了しました。

住宅用雨水貯留施設設置補助金 ※事前の申請が必要です。

対象となる機器	雨水を貯留するための構造をもった施設(タンク等)で、住宅の雨どい等に接続し架台等に固定するもの		
補助率・補助限度額	①100%以上500%未満 費用の2分の1 限度額/1基25,000円	②500%以上 費用の2分の1 限度額/1基50,000円	③合併浄化槽から転用するもの 費用の2分の1 限度額/1基50,000円
申請に必要なもの	●補助金交付申請書 ●対象施設の見積書 ●予定箇所の位置図 ●予定箇所の写真 ●納税状況等確認同意書		



本年度から公共施設にも雨水タンクを導入しています。

☎生活環境課環境保全係 (TEL82・3131(代) FAX82・6622)

「ゴミを持ち込まない」「持ち込んだら持ち帰る」にご協力を

公園は市民の憩いの場であり、ふれあいの場でもあります。ゴミやタバコの吸い殻、お菓子の包み紙や空き缶などは自宅まで持ち帰るようにしましょう。公園美化へのご理解とご協力をお願いします。

☎都市計画課公園緑地係 (TEL72・3111(代) FAX72・3569)

11月4日(日)は秋の一斉清掃の日

11月4日を「環境美化の日」と位置づけ、市内一斉清掃を行います。ごみ拾いは誰にでもできる身近なボランティア活動です。ご自身の身近な地域、自治会、企業、ボランティア団体などが行う美化活動に積極的に参加しましょう。(堀金地域は11月11日(日)です)

☎各総合支所地域支援課地域担当

糖尿病を予防する

インスリン節約生活

NO.7 (全12回)

昨年度シリーズ「糖尿病」に引き続き、本年度は「インスリン節約生活」を紹介し、生活習慣病である2型糖尿病の予防のポイントは血糖を下げるインスリンが少量で済むような生活をする事です。心筋梗塞や脳卒中の予防にもつながるインスリン節約のコツを12回に渡ってお伝えします。

ウォーキングは健康パートナー

いつでも、どこでも、誰でも行える健康運動法として、ウォーキングがあります。今回は、健康づくりに効果的なウォーキング方法をご紹介します。

食後30〜60分以内に始めるウォーキングは全身の筋肉を使って行う有酸素運動です。運動中の筋肉は、まず血液中のブドウ糖を取り込んでエネルギー源にします。そのため、血糖値が上がってくる食後30〜60分位から有酸素運動を行うと、血糖値が上がるのを防ぐことができます。

★姿勢のポイント

- 視線は下げず、30m先を見る
- お腹に力を入れる(腹筋を意識する)
- 内股、がに股は×
- つま先を上げかかとから着地

★ウォーキングの目安

- 時間 1日合計30分以上(膝痛・腰痛の人は小分けで行う)
- 頻度 週に3〜5日(週3日以上)
- 強度 少し息が弾むくらいのペース ※空腹時、特に朝食前の運動は、血糖値が低くなりすぎて脳にブドウ糖が栄養として供給されにくくなるので避けてください。

☎健康推進課保健予防担当 (TEL81・0726 FAX81・0703)

cqok「食」で育む健康で豊かな人づくり

私のおすすめレシピ⑰

豊科各種団体等連絡協議会では、男性にも台所で腕を振ってもらおうと料理教室を開催しました。その中から「ラタトゥイユ」のアレンジ料理を紹介します。



ひれ肉のソテーや魚のバターソテー、パスタにたっぷりかけて召し上がれ

野菜 たっぷりのラタトゥイユソース

材料(4人分)

ニンジン..... 1本	玉ねぎ..... 1個
ズッキーニ..... 1本	ニンニク..... 2かけ
パプリカ..... 1個	ローリエ..... 2枚
ナス..... 2本	固形コンソメ..... 2個
トマト..... 中玉2個	オリーブ油・塩・コショウ..... 適宜
カボチャ..... 8分の1	

- 作り方
- ①: トマトは頭を十字に切り熱湯につけて、湯むきしておく。
 - ②: 野菜はそれぞれ1〜1.5cm角程度の食べやすい大きさに切る。ナスは水にさらしておく。
 - ③: 鍋にオリーブ油を引き、ニンニクを炒め香りが出たらコンソメ・ローリエを入れ、①の野菜を入れ柔らかくなるまで煮る。
 - ④: 塩・コショウで味を調える。何にでも合う万能ソースのできあがり。

☎地域支援課地域担当 (TEL72・3111(代) FAX72・8340)

11月の児童館の予定

乳幼児対象 参加費

※豊科・穂高地域の児童館は、安曇野市社会福祉協議会が指定管理者として運営しています。

★豊科中央児童館

TEL・FAX72-0122
休館日／日曜・祝日

育児相談 & おはなし会	9日(金)	10:30～12:00
卓球の日	10日(土)	14:00～15:00
ばくばくらんど ～肉まん～ 要予約 親子で150円	14日(水)	10:00～11:30
チャレンジクラブ ～リース作り～ 要予約 100円 ※対象：小学生以上	17日(土)	10:30～11:30
絵心教室 ～野菜スタンプ区～	24日(土)	10:30～11:30
いっしょにあそぼう 11:00～11:30		
でんでん太鼓作り…2日(金)／粘土遊び…5日(月) リズム遊び…12日(月)／はり絵遊び…26日(月) 写真立て作り…30日(金)		
リース作り 要予約 親子で100円	16日(金)	11:00～12:00

★南穂高児童館「にこにこランド」

TEL71-5150 FAX71-5152
休館日／日曜・祝日

ママキッズピクス ※講師：佐藤貴子先生・遠藤正美先生 持ち物：託児でおんぶ紐が必要な方は持参	1日(木)	10:15～11:00
育児相談	1日(木)	11:00～12:00
焼き芋会 要予約 100円	7日(水)	10:30～11:30
クレープ作り 要予約 100円 ※20組	10日(土)	10:30～11:30
まんじゅう作り ※講師：豊科地区農村女性学習会 要予約 150円(親100円/子供50円) ※24組	13日(火)	10:00～12:00
トイレトレーニングのお話 ※講師：保健師さん 要予約	16日(金)	10:30～
ばくばくらんど ～鬼まんじゅう～ 講師：食生活改善推進協議会 要予約 100円 ※20組	20日(火)	10:30～12:00
木の美をベースにした「クリスマスリース作り」 要予約 200円程度 ※20組	28日(水)	10:30～
布を使った「クリスマスリース作り」 要予約 200円程度 ※20組	29日(木)	10:30～
おはなしムーン (読み聞かせボランティア)	7・14日(水)	11:00～11:20

★高家児童館

TEL・FAX72-5685
休館日／日曜・祝日

子育て支援講座 ～乳幼児の病気と対応の仕方～ 講師：保健師 要申込	1日(木)	10:30～11:30
すいとん 要申込 100円	9日(金)	10:30～11:30
親子で楽しむ ～ママキッズピクス～ 講師：佐藤貴子先生 持ち物：うわばき、水筒	15日(木)	10:15～11:00
育児相談	20日(火)	11:00～12:00
豚汁、おにぎり会 要申込 100円	21日(水)	10:30～11:30
押し花はがき 要申込 ※はがき1枚20円	24日(土)	10:30～11:30
絵本・紙芝居の読み聞かせ 10:30～11:00		
おはなしムーン…6・20日(火)／コロボックル…13・27日(火)		

★明科児童館

TEL62-2482 FAX62-1124
休館日／日曜・祝日

ひまわりの日 チャレンジランキング大会 ※対象：小学生	22日(木)	15:45～16:30
クラフト講座 ～ミニバスケット作り～ 要予約 ※10組	1日(木)	10:00～12:00
ひまわりっ子クラブ ※登録児対象		
0歳児…6・13・20日(火)／1歳児…7・14・21日(水) 2・3歳児…8・15・22日(木) ※内容：親子体操・グループ活動・小麦粉カラー粘土作り		

★穂高中央児童館

TEL84-0762 FAX82-9621
休館日／日曜・祝日

身体測定 ※自由測定	13日(火)	10:00～11:30
育児相談	13日(火)	10:30～12:00
牛乳パックで巨大動物を作ろう 要予約 ※対象：小学生	17日(土)	10:30～12:00
キッズリユース 要申込 ※出品者は10:00集合	28日(水)	10:30～11:15
ぐりとぐらのカステラを作ってみよう 要予約 100円 ※20組 対象：小学生	24日(土)	10:30～12:00

★穂高北部児童館

TEL・FAX83-5494
休館日／土曜・日曜・祝日

リトミック 要予約 ※親子20組 講師：樋下田裕美子先生	2日(金)	10:30～11:30
身体測定日 ※自由測定	16日(金)	10:00～12:00
育児相談 ※個別予約も可能	16日(金)	10:30～12:00
クリスマス飾り 要予約 100円 ※20組程度	27日(火)	10:30～11:30
わらべ唄・手遊び ※内山房子先生(講師・内容が変更となる日あり)	毎週月曜日	11:10～11:30

★穂高西部児童館

TEL・FAX82-2527
休館日／日曜・祝日

身体測定 ※自由参加	1日(木)	10:00～12:00
育児相談	1日(木)	10:30～12:00
親子ピクス 要予約 ※親子20組 講師：沖由美子先生 対象：1歳半～3歳	5日(月)	10:00～11:00
焼き芋会 要予約 100円 ※親子20組	14日(水)	10:15～11:30
リース作り 要予約 150円 ※親子20組	24日(土)	10:15～11:30
リトミック 要予約 ※親子20組 講師：樋下田裕美子先生 対象：1歳半～3歳	30日(金)	10:00～11:00

★三郷児童館

TEL76-0185 FAX76-0186
休館日／日曜・祝日

おひさま農園 ～大根収穫・やきいも・収穫祭 他～ ※登録制	10日(土)	10:00～12:30
あつまれ小学生 ～いろいろ焼いて食べてみよう～ 要予約 100円	17日(土)	10:30～11:30
ちびっこクッキング ～かぼちゃだんご作り～ 要予約 100円	28日(水)	10:30～11:30
みんなおいでよ ～木工工作～ 要予約 100円	28日(水)	10:30～11:30
おはなしいっぱい 11:00～11:30		
あつみのあのねの会…12日(月)／スマイル…16日(金)		
みんななかよし 10:30～11:30 ※登録児対象		
さくらんぼ(0歳児)…6・13・20日(火)／いちご(1歳児)…7・14・21日(水) りんご(2・3歳児)…8・15・22日(木)		

★堀金児童館

TEL71-2122・FAX71-2126
休館日／日曜・祝日

ぱぱっとおやつ 要予約 親子1組50円 ※30組 予約受付は11/5～11/16	27日(火)	10:00～12:00
わくわくデー	28日(水)	15:45～16:15
おはなしワクワク ～読み聞かせと簡単工作～	29日(木)	10:30～11:00
親子ふれあい広場 ※登録児対象		
0歳児…6・13・20日(火)／1歳児…7・14・21日(水) 2・3歳児…8・15・22日(木)		

11月の各種相談

場…場所 回…問い合わせ 時…時間

教育に関する相談

教育全般(不登校・ひきこもり・発達障害など) 時10:00～16:00
毎週月～土曜日 要予約 ※3・23日は除く 園教育相談室(豊科公民館内)(TEL72-2238・FAX62-5721)
親の会 時13:00～15:00 20日(火)園場豊科公民館教育相談室(TEL72-2238・FAX62-5721)
いじめ相談ホットライン 時8:30～17:15

毎週月～金曜日 ※23日は除く
園教育指導室(明科総合支所舎2階)(TEL62-3521・FAX62-5721)

心配ごと相談・行政相談 (*は行政相談を同時開催)

5日(月)・*19日(月) 時13:00～16:00 堀金老人福祉センター(TEL73-5288・FAX73-5775)
6日(火)・*20日(火) 時13:00～16:00 穂高地域福祉センター(TEL82-2940・FAX82-9621)
7日(水)・*21日(水) 時13:00～16:00 豊科ささえあいセンター「にじ」(TEL72-3013・FAX72-5422)
8日(木)・*22日(木) 時13:00～16:00 三郷福祉センター(TEL77-8080・FAX77-8081)
9日(金)・*22日(木) 時13:00～16:00 明科総合福祉センター「あいりす」(TEL62-2429・FAX62-5025)
園心配ごと相談…上記へ 園行政相談…総務部総務課(TEL71-2000・FAX71-5155)

生活労働相談 時18:00～20:00

14日(水) 園安曇野市地域職業相談室(安曇野赤十字病院西隣)
園商工観光部商工労政課(TEL82-3131・FAX82-6622)
※メール相談も受付中。詳しくは以下のページへアクセスを。
www.pref.nagano.lg.jp/syoukou/roko/mail soudan.htm

わかもの就職サポート相談会 時13:30～16:30 要予約

16日(金) 園安曇野市地域職業相談室(安曇野赤十字病院西隣)
園商工観光部商工労政課(TEL82-3131・FAX82-6622)

弁護士会による無料法律相談 要予約

8日(木) 時13:30～16:30 ※相談時間は1人20分
園三郷総合支所 第3会議室
予約時間 総務部総務課庶務係(TEL71-2000・FAX71-5155)
※予約受付…11月1日(木)9:00～12:00(受付は電話のみ)
※相談者(定員8人)は抽選で決定(先着順ではありません)
※係争中の事案についての相談はお受けできません。

人権相談所 時10:00～15:00 園法務局松本支局(TEL32-2571・FAX32-2572)

16日(金)・17日(土) 園穂高会館 ※17日は女性のための相談です。

11月の休日当番医 (変更になる場合があります。)

3日(土・祝)	4日(日)	11日(日)	18日(日)	23日(金・祝)	25日(日)
信濃内科循環器科医院 82-7722 [穂高]	宮澤 医院 62-2052 [明科]	穂高 病院 82-2474 [穂高]	小田切 医院 83-6025 [穂高]	平林 医院 62-2227 [明科]	伊藤 医院 62-2051 [明科]
榎本 内科 医院 73-0616 [豊科]	高橋 医院 82-2561 [穂高]	中田 医院 82-2339 [穂高]	前角整形外科 医院 82-1478 [穂高]	百瀬 医院 82-2205 [穂高]	神谷小児科 医院 72-5162 [豊科]
池田 医院 77-2055 [三郷]	中萱 医院 77-2130 [三郷]	和田 医院 72-2047 [堀金]	米倉 医院 72-2354 [堀金]	白木 医院 77-2134 [三郷]	山田 医院 72-3207 [豊科]
田野 歯科 医院 82-7537 [穂高]	小山 歯科 医院 62-3080 [明科]	飯島 歯科 医院 82-0306 [穂高]	ヒカリ 歯科 医院 82-8171 [穂高]	石田 歯科 医院 62-2688 [明科]	アルプス歯科クリニック 77-8901 [三郷]

11 November 月の予定

こころの相談

精神科医による精神保健相談 要予約 時14:00～
毎週月・木曜日(第5・祝日を除く) 園松本保健福祉事務所(TEL40-1938・FAX47-9293)
精神科医による依存症相談 要予約 時14:00～
2日(金)園松本保健福祉事務所(TEL40-1938・FAX47-9293)
あづみ野断酒会 時19:00～21:00

毎週水曜日 ※7・21日は家族会 園豊科公民館
園健康推進課保健予防担当(TEL81-0726・FAX81-0703)
※体験を語り合いながら断酒を目指します。

母乳・育児相談 ※母乳相談は 要予約 時9:30～11:00

1・15日(木) 園穂高保健センター(TEL81-0711・FAX81-0703)
6・20日(火) 園明科保健センター(TEL81-2251・FAX81-2943)
8・22日(木) 園三郷保健センター(TEL77-9111・FAX77-9113)
13・27日(火) 園堀金保健センター(TEL73-5770・FAX73-5775)
14・28日(水) 園豊科保健センター(TEL72-9970・FAX72-9044)
※保健師・助産師・管理栄養士・栄養士・歯科衛生士が相談に応じます。 ※児童館の育児相談については、左ページをご覧ください。

結婚相談 時13:00～16:00

11日(日)園堀金老人福祉センター(TEL73-5288・FAX73-5775)
18日(日)園明科総合福祉センター「あいりす」(TEL62-2429・FAX62-5025)
25日(日)園市社会福祉協議会本所(TEL72-1871・FAX72-9130)

介護相談 時平日の8:30～17:00

園市地域包括支援センター(穂高健康支援センター内) (TEL81-0760・FAX81-0703)
園東部地域包括支援センター(豊科保健センター内) (TEL72-9986・FAX72-9044)
園南部地域包括支援センター(三郷総合支所内) (TEL77-4007・FAX77-4087)

子ども・母子家庭・女性の相談

平日 時8:30～17:00 要予約
園児童保育課児童係(TEL81-0727・FAX81-0703)

消費生活相談 時平日の9:00～16:00 ※電話相談可。

園消費生活センター(穂高総合支所1階)
(TEL82-3131(直通090-5203-2011)・FAX82-6622)
消費者ホットライン(TEL0570-064-370)(叩こーななゼロ 守りよみんな)

ためして安曇野検定 クイズ

QUIZ No.2



常念岳に向かって流れる拾ヶ堰

問題 1 【歴史・文化・伝統編】

安曇野市には、先人たちが築き上げた多数の堰が流れており、豊かな農地と美しい田園風景を育んでいます。中でも最大の規模をもつ延長15^{km}の拾ヶ堰は、どの川から取水しているでしょう。

- ①梓川 ②犀川 ③奈良井川 ④黒沢川

問題 2 【歴史・文化・伝統編】

毎年9月27日に行われる穂高神社例大祭には通称「木偶」とよばれる人形の飾りを乗せたお船が曳かれます。この人形の正式な名称は何というでしょう。

- ①安曇人形 ②穂高人形 ③御船人形 ④化粧人形

問題 3 【自然科学編】

安曇野市にある長野県水産試験場が10年もの歳月をかけて開発した信州サーモンは、ニジマスと何を交配させたものでしょう。

- ①ブラウントラウト ②コイ ③ベニザケ
④サクラマス

問題 4 【自然科学編】

屋敷林などに使われ、大地にしっかりと根を張り、幹や枝が天に向かって堂々と伸びる姿から、安曇野市の発展の象徴として選ばれた市の木はどれでしょう。

- ①スギ ②コウヤマキ ③ケヤキ ④カシワ



穂高神社例大祭の子供船の人形飾り（木偶）

※来年1月27日に安曇野検定が行われます。皆さんも腕試ししてみてください。

答えは25ページ

2012.10.1現在 ()内は対前月比	
人口	99,473人(+81)
男	48,271人(+40)
女	51,202人(+41)
世帯	37,682世帯(+42)

広報 あづみの

発行日 平成24年10月24日

編集・発行 長野県安曇野市役所総務部
秘書広報課秘書広報担当

TEL 0263-71-2000 FAX 0263-71-5000

URL <http://www.city.azumino.nagano.jp>

E-mail info@city.azumino.nagano.jp

印刷 (有)安曇印刷 印刷経費1部25円

次回発行...お知らせ版 11月7日(水)

古紙配合率 100%
再生紙を使用しています。



◆抜けるような秋晴れの日、長らかかわった広報紙の仕事から離れる日を迎えました。週末のイベント取材や次第に熱を帯びてくる編集作業など、校了日を迎えるその瞬間まで仲間と気ぜわしく、充実の毎日でした。情報量が多く、市民の皆さんにいていねいな伝え方が不足したことを反省しています。取材等でお世話になりました多くの皆さん、大変ありがとうございました。◆今月から、広報の担当になりました。早速、安曇野フェスタやC名称変更の取材に行きました。慣れない一眼レフに四苦八苦。これから、実際に見たイベントの面白さなどを伝えられるように、まい進したいです。

編集後記

本庁舎	〒399-8205	長野県安曇野市豊科4932番地46	TEL 0263-71-2000	FAX 0263-71-5000
豊科総合支所	〒399-8205	長野県安曇野市豊科4340番地	TEL 0263-72-3111	FAX 0263-72-8340
穂高総合支所	〒399-8303	長野県安曇野市穂高6658番地	TEL 0263-82-3131	FAX 0263-82-6622
三郷総合支所	〒399-8101	長野県安曇野市三郷明盛4810番地1	TEL 0263-77-3111	FAX 0263-77-6060
堀金総合支所	〒399-8211	長野県安曇野市堀金烏川2750番地1	TEL 0263-72-3106	FAX 0263-72-4900
明科総合支所	〒399-7102	長野県安曇野市明科中川手6824番地1	TEL 0263-62-3001	FAX 0263-62-4747